

COMPañÍA ESPAÑOLA DE MINAS DEL RIF

EJERCICIO DE 1930

*

JUNTA GENERAL ORDINARIA DE SEÑORES
ACCIONISTAS, DEL 26 DE JUNIO DE 1931

*

MEMORIA Y BALANCE GENERAL
PRESENTADOS POR EL
CONSEJO DE ADMINISTRACIÓN

/

MADRID
GRÁFICAS REUNIDAS, S. A.
HERMOSILLA, 96
1931

CONSEJO DE ADMINISTRACIÓN

PRESIDENTE

Excmo. Sr. D. Pablo de Garnica.

VICEPRESIDENTE

Excmo. Sr. D. Luis Figueroa, Conde de Velayos.

SECRETARIO

D. Clemente Fernández y González.

VOCALES

Excmo. Sr. D. Carlos A. Lévison.

D. Daniel Mac-Pherson y Bonmati.

Excmo. Sr. D. Tomás Zubiría, Conde de Zubiría.

Excmo. Sr. D. Manuel Portela Valladares.

D. Félix de Gandarias y Urquijo.

D. José María Martínez de las Rivas.

D. Gabriel María de Ibarra y de la Revilla

Excmo. Sr. D. José de Churruca, Conde de Motrico.

D. Alejandro de Gandarias y Corral.

Excmo. Sr. D. Enrique Carrión, Marqués de Mélin.

MEMORIA

SEÑORES ACCIONISTAS:

Nuevamente tenemos el honor de presentarnos ante vosotros para daros cuenta de nuestra gestión y someter a vuestro examen y aprobación las Cuentas y Balance correspondientes al pasado ejercicio de 1930.

I

CONSIDERACIONES GENERALES

La grave crisis mundial iniciada al principio del ejercicio, ha alcanzado a todas las ramas de la economía, afectando, muy especialmente, a la industria del hierro de Europa y América.

Las fábricas siderúrgicas de los distintos países, impulsadas por las circunstancias, se han visto forzadas a reducir considerablemente la producción;

pero las leyes económicas que regulan el consumo permiten confiar en una nivelación progresiva, cuyas favorables consecuencias es posible no se hagan esperar mucho tiempo.

Tan desfavorables circunstancias no podían por menos de reflejarse en el mercado de minerales, dificultando los embarques en el ejercicio, así como las gestiones de ventas para el año entrante, determinando la baja de precios y estimulando a los compradores para imponer, como norma general, un período de varios años para la vigencia de los contratos.

Y si bien no podían esperarse resultados muy halagüeños en tan críticas circunstancias, hemos podido, sin embargo, formalizar algunos contratos de venta para Europa y Norteamérica, y confiamos en que las negociaciones en tramitación nos permitirán cerrar negocios de mayor importancia en el curso del año actual.

7

EXPLOTACIÓN

ARRANQUE DE MINERAL

En 1 de enero teníamos en existencias las siguientes toneladas métricas de mineral:

| | |
|----------------|--------|
| Óxidos..... | 21.215 |
| Piritosos..... | 31.199 |

Durante el año se han producido:

| | |
|----------------|---------|
| Óxidos..... | 760.039 |
| Piritosos..... | 103.935 |

y se han desulfurado y unido a los óxidos 108.918 toneladas, de modo que, en total, ha habido una disponibilidad para embarque de 868.957 toneladas métricas de óxidos.

Las existencias que han quedado al finalizar el ejercicio, son:

| | |
|-------------------|------------------|
| Óxidos..... | 297.989 tons. |
| Piritosos..... | 14.008 » |
| <u>TOTAL.....</u> | <u>311.997 »</u> |

Como veréis por la importante producción obtenida en el ejercicio, las previsiones que al respecto anticipábamos en la Memoria de 1929 se hubieran colmado con exceso, de no haber mediado las especiales circunstancias que todos lamentamos; pero la agudización de la crisis al finalizar el año nos obligó a reducir la producción progresivamente, dentro de una prudente norma de conducta inspirada en el propósito de mantener en actividad tan sólo aquellas labores de arranque que se consideraron apropiadas para nutrir los embarques de mineral y dar ocupación al personal europeo e indígena, que por su especialización en el laboreo y manejo de las instalaciones y maquinaria, pudiera facilitar la intensificación y normalización de la explotación en caso de una reacción favorable del mercado.

En el gráfico de producción A, anejo a la presente Memoria, encontraréis el tonelaje extraído en los últimos doce años, y en él veréis, que, a pesar de la reducción a que nos hemos visto forzados y a que antes nos referimos, se mantiene la escala progresiva de producción, alcanzando la de 1930 la importante cifra de 863.974 toneladas, superior en 92.689 a la del año anterior.

También podréis apreciar que se han desulfurado en el año 108.918 toneladas, rebasando en 8.918

las previsiones que se hacían en la Memoria de 1929, en cuanto a la capacidad de los hornos de desulfuración.

La proporción de mineral piritoso, en relación con el total extraído, se ha elevado a 12,03 por 100, acusando un ligero aumento en relación con el año 1929 (véase gráfico correspondiente), que se justifica por el mayor tonelaje de mineral calcinado.

TRANSPORTES

El transporte efectuado por los tranvías aéreos se eleva a 650.425 toneladas.

Por el ferrocarril de a metro, y en servicio propio de la Compañía, se han transportado 637.055 toneladas de mineral, 7.756 de tierras mineralizadas y 30.914 de materiales y maquinaria. Además se han efectuado los transportes ordinarios de viajeros y mercancías de servicio público, y el de 139.424 toneladas de piedra para las obras del puerto.

Por el ferrocarril de vía de 60 centímetros, arrendado a la Sociedad Setolazar, se han transportado 225.845 toneladas de mineral.

EMBARQUES

Las dificultades provocadas por la grave crisis industrial a que antes nos referimos, y otras derivadas de la falta de capacidad de los depósitos en las fábricas para almacenar las importantes cantidades de mineral correspondientes a compromisos antiguos, han obligado a compradores y vendedores a concertar aplazamientos en las entregas, elevándose a 294.000 toneladas las diferidas para 1931 de nuestros contratos para 1930.

A estas circunstancias se debe el elevado tonelaje que acusan las existencias en depósitos al finalizar el ejercicio, y el que los embarques en 1930 se hayan limitado a 586.766 toneladas de óxidos y 6.239 de mineral piritoso sin desulfurar, o sean, en junto, 593.005 toneladas métricas, según pesos en destino, con una diferencia en menos de 209.719 en relación con el año 1929, según veréis en el gráfico B, correspondiente a los embarques.

LEY DE MINERAL

La ley media de hierro en los cargamentos efectuados en el año ha sido de 63,68 por 100, y la de sílice de 4,098 por 100, confirmando estos resulta-

dos, sensiblemente iguales a los del ejercicio anterior, la uniformidad y excelente calidad del mineral en los distintos frentes de explotación.

BENEFICIO DE EXPLOTACIÓN

No obstante la sensible disminución registrada en los embarques, el correspondiente al ejercicio se eleva a 21.493.302,51 pesetas, con una diferencia en más de 1.467.097,61, en relación con el del año 1929, según se indica en el gráfico D, correspondiente a los doce últimos años.

Como en el ejercicio anterior, hay que atribuir estos favorables resultados, en buena parte, a los precios de venta y al elevado cambio de la libra esterlina en relación con la peseta.

I

INSTALACIONES

MINAS

Como podréis deducir por los importantes aumentos que durante el ejercicio han alcanzado los valores inmovilizados, han recibido un gran impulso las obras e instalaciones necesarias para el desarrollo del nuevo plan de explotación, de que con todo detalle os dábamos cuenta en nuestra Memoria anterior.

CENTRAL ELÉCTRICA

Al finalizar el ejercicio se encontraban terminados los trabajos de ampliación del edificio, y muy avanzados los de montaje de la instalación, pudiendo anticiparos que en el momento actual se han terminado éstos por completo, disponiéndonos, de acuerdo con la Casa Oerlikon, a poner en marcha la instalación para efectuar las pruebas que han de

preceder a la recepción provisional de la instalación.

La línea de alta tensión para el transporte de energía eléctrica a los talleres, lavaderos y nuestras minas, ha quedado completamente terminada y en condiciones de prestar servicio.

/

ADMINISTRACIÓN

Ha venido la Compañía desde hace años intensificando su labor social en beneficio del personal.

Aparte de los donativos e indemnizaciones que de antiguo viene concediendo a la Cooperativa de empleados y obreros para que pueda expender sus artículos a precios inferiores a los que rigen en Melilla y en la zona marroquí, goza todo el personal fijo de asistencia médica gratuita domiciliaria y de un régimen de socorros en los casos de enfermedades justificadas de los agentes o de sus familiares.

También, desde muy antiguo, la Compañía venía sosteniendo el culto católico y escuelas para menores y adultos en el Uixan y San Juan de las Minas; pero en el transcurso del ejercicio que nos ocupa ha ampliado estas instituciones de cultura, extendiéndola a los estudios de segunda enseñanza de los hijos de empleados y obreros que en estos lugares residen.

En el transcurso del mismo ejercicio, y con el

propósito de ampliar y mejorar considerablemente el régimen graciable de socorros en casos de incapacidad o fallecimiento de los agentes que llevan determinado número de años al servicio de la Empresa, ha contratado con la importante Compañía «La Unión y El Fénix Español» el seguro colectivo del personal, al que entrega, sin desembolso alguno de su parte, pólizas de incapacidad y de seguro mixto de vida hasta los sesenta y cinco años.

Esta importante y humanitaria institución fué acogida con profundo agradecimiento y gran entusiasmo por el personal, y ha venido a fortalecer su adhesión y lealtad a la Empresa.

/

CONSEJO

Debemos informaros de que nuestro digno compañero el Sr. Conde de Motrico, que defiriendo a nuestros ruegos aceptó la Presidencia de la Compañía, se ha visto precisado, por prescripción facultativa, a presentar la renuncia a dicho cargo para atender al restablecimiento de su quebrantada salud.

Y aun cuando el motivo de su resolución nos obligó a aceptarla, haciendo entonces constar nuestro reconocimiento por el acierto, celo e interés con que siempre cooperó en pro de los intereses sociales, consideramos de justicia reiterárselo aquí, lamentando vernos privados de su concurso en el primer puesto de nuestra Administración, para el que elegimos a nuestro distinguido compañero el Excelentísimo Sr. D. Pablo de Garnica y Echeverría.

Habiendo trasladado definitivamente su residencia a Francia el Consejero D. Alfredo Massenet Cabanes, ha cesado voluntariamente en el desempeño de su cargo, considerando el Consejo oportu-

no, por ahora, dejar sin proveer la vacante producida, en la seguridad de que al daros cuenta estatutaria de ello habrá de merecer vuestra aprobación.

Estos cambios son los únicos que se producen en el Consejo, ya que renovado totalmente éste en la Junta general extraordinaria del 26 de noviembre de 1927, es de aplicar el párrafo primero del artículo 16 de los Estatutos, no procediendo, hasta el final de otro trienio, el sorteo para la renovación por mitad.

/

ESTABLECIMIENTO

Las inversiones en el año, con cargo a los valores inmovilizados, han sido las que se detallan a continuación:

| ADMINISTRACIÓN Y SERVICIOS AUXILIARES | PESETAS | |
|---|------------|----------|
| Mobiliario y menaje de la Administración Central y Agencia de Bilbao..... | 3.725,80 | |
| Mobiliario y menaje de la Administración de Melilla y Servicios Auxiliares..... | 2.582,56 | 6.308,36 |
| MINAS | | |
| Construcciones y obras diversas | | |
| Ensanche de la carretera al Uixan..... | 52.820,35 | |
| Presa del río Uixan y otras obras de abastecimiento de aguas | 199.194,21 | |
| Ampliación de almacenes (en ejecución) | 45.210,21 | |
| Ampliación de talleres (en ejecución).. | 10.491,55 | |
| Sumas y siguen... | 307.716,32 | 6.308,36 |

PESETAS

| | | |
|--|------------|------------|
| Sumas anteriores.. | 307.716,32 | 6.308,36 |
| Construcción y ampliación de garages (en ejecución)..... | 27.558,57 | |
| Terminación del segundo grupo de pabellones obreros... | 171.305,22 | |
| Terminación de tres casas de viviendas, serie A..... | 102.760,53 | |
| Terminación de una casa « Chad », número 6..... | 24.305,69 | |
| Construcción de una casa « Chad », número 7..... | 32.147,25 | |
| Construcción de cuatro casas de viviendas, serie B (en ejecución)..... | 85.231,77 | |
| Terminación de capilla y casetas..... | 8.729,71 | 759.755,06 |
| Instalaciones | | |
| Vías y accesorios.... | 78.474,77 | |
| Polvorín provisional (en ejecución)..... | 8.006,28 | |
| Ampliación subcentral eléctrica (en ejecución)..... | 41.533,09 | |
| Líneas de transporte y distribución..... | 32.625,29 | |
| Sumas y siguen... | 160.639,43 | 759.755,06 |
| | | 6.308,36 |

PESETAS

| | | | |
|--|--------------|--------------|----------|
| Sumas anteriores.. | 160.639,43 | 759.755,06 | 6.308,36 |
| Intalaciones auxiliares..... | 4.271,49 | | |
| Nuevas instalaciones de desulfuración (en ejecución)..... | 511.985,47 | | |
| Instalaciones para manipulación de tierras mineralizadas (en ejecución). | 644.089,18 | | |
| Instalaciones de lavado y vías de acceso. | 1.135.704,75 | | |
| Instalaciones de quebrantado, estrío y clasificación (en ejecución)..... | 5.169.321,28 | | |
| Intalaciones de concentración (en ejecución)..... | 607.324,21 | | |
| Túnel de carga de los depósitos (en ejecución)..... | 116.507,26 | | |
| | | 8.349.843,07 | |
| Material de explotación | | | |
| Machinas-barrenadoras, máquina aguzadora e instalación .. | 310.548,36 | | |
| Seis palas «Marion», cables, repuestos y montaje..... | 1.984.353,97 | | |
| Una grúa de 75 toneladas y montaje... | 234.912,48 | | |
| Sumas y siguen... | 2.529.814,81 | 9.109.598,13 | 6.308,36 |

PESETAS

| | | | |
|--|--------------|--------------|---------------|
| Sumas anteriores.. | 2.529.814,81 | 9.109.598,13 | 6.308,36 |
| Dos hormigoneras... | 16.295,58 | | |
| Una cuchara para roca | 14.144,93 | | |
| Dos compresores.... | 31.281,30 | | |
| Martillos y materiales diversos..... | 33.601,51 | | |
| Tres locomotoras «Diesel» | 246.174,17 | | |
| Diez y seis vagonetas. | 3.628,21 | | |
| Máquinas - herramientas y otros materiales de talleres | 345.450,66 | | |
| Camiones, remolque, coche y otros materiales de transporte | 131.324,17 | | |
| Dos cabrias con aparejos .. | 5.081,08 | | |
| Aparatos rayos X y material sanitario. | 8.528,96 | | |
| Diversos materiales de los servicios... | 17.673,66 | | |
| Máquinas de escribir y mobiliario de las dependencias | 17.483,41 | | |
| | | 3.400.482,45 | |
| FERROCARRIL VÍA UN METRO | | | 12.510.080,58 |
| Construcciones, obras e instalaciones | | | |
| Terminación del nuevo taller de recorrido | 22.759,20 | | |
| Sumas y siguen.... | 22.759,20 | | 12.516.388,94 |

| | | PESETAS | |
|---|-----------|---------------|---------------|
| Sumas anteriores.. | 22.759,20 | 12.516.388,94 | |
| Ampliación del Almacén (en ejecución)..... | 14.024,40 | | |
| Cerramiento estación Hipódromo II (en ejecución)..... | 895,20 | | |
| Instalaciones telefónicas..... | 1.512,80 | 39.191,60 | |
| Material de explotación y mobiliario..... | | 19.460,27 | |
| Terminación obras prolongación de San Juan a las minas..... | | 166.287,55 | |
| Obras contrato Junta de Fomento..... | | 86.279,15 | 311.218,57 |
| INMOVILIZACIONES GENERALES | | | |
| Nueva Central eléctrica (en ejecución)..... | | 3.248.452,89 | |
| Líneas de transporte..... | | 522.293,11 | 3.770.746,00 |
| Total general..... | | 16.598.353,51 | |
| BAJAS A DEDUCIR | | | |
| FERROCARRIL VÍA UN METRO | | | |
| Pabellones desmontables trasladados a la mina..... | 32.086,38 | | |
| Puertas metálicas y semáforos desmontados..... | 5.864,76 | 37.951,14 | |
| Sumas y siguen..... | | 37.951,14 | 16.598.353,51 |

| | PESETAS | |
|---|-----------|---------------|
| Sumas anteriores..... | 37.951,14 | 16.598.353,51 |
| INSTALACIONES DE EMBARQUES | | |
| Venta de una barcaza..... | 3.800,15 | |
| INMOVILIZACIONES GENERALES | | |
| Venta de edificios y terrenos.... | 67.066 | 108.817,29 |
| Aumento líquido de los valores inmovilizados..... | | 16.489.536,22 |

/

LIQUIDACIÓN DEL EJERCICIO

Los ingresos en el año se han elevado a pesetas 33.158.656,37, y los gastos, a 14.142.521,06, a cuyo líquido hay que aumentar 2.477.167,20 por mayor valor de las existencias de mineral a fin de año.

| | PESETAS |
|---|---------------|
| Resulta de ello un beneficio de explotación de. | 21.493.302,51 |

Y de esta cantidad hay que deducir:

| | |
|--|---------------------|
| Por amortización del inmovilizado, según cuadro | 5.309.269,79 |
| Por impuestos | 2.751.707,34 |
| Para atenciones sociales y gratificaciones al personal directivo | 200.000,00 |
| | <u>8.260.977,13</u> |

| | |
|--|----------------------|
| quedando, por tanto, un beneficio líquido de | 13.232.325,38 |
| y agregado el remanente anterior, de..... | 293.249,40 |
| da un total disponible de..... | <u>13.525.574,78</u> |

Repartido ya a cuenta, en diciembre último, un dividendo de 20 por 100, libre de impuestos, las circunstancias a que aludimos en las «Consideraciones generales» y al tratar de los «Embarques», nos mueven a estimar, como lo más conveniente a los intereses de la Empresa, que el resto de la disponibilidad, previas las deducciones estatutarias, quede en calidad de «Remanente» para 1931.

No dudando de que este sacrificio, que lógicamente en lo futuro habrá de tener su compensación, merecerá vuestro asentimiento, os proponemos la distribución que sigue:

| | PESETAS |
|---|----------------------|
| A fondo de reserva estatutario, 5 por 100 sobre 13.232.325,38 pesetas | 661.616,27 |
| Al Consejo de Administración..... | 140.000,00 |
| Dividendo repartido del 20 por 100, libre de impuestos | 4.816.350,00 |
| Remanente para 1931..... | 7.907.608,51 |
| TOTAL | <u>13.525.574,78</u> |

/

CONCLUSIONES

Terminamos sometiendo a vuestra deliberación los siguientes acuerdos:

- 1.º Aprobación de la Memoria y gestión del Consejo de Administración.
- 2.º Aprobación del Balance y Cuentas del ejercicio.

Madrid, 6 de junio de 1931.

EL CONSEJERO-SECRETARIO,
CLEMENTE FERNÁNDEZ

V.º B.º:
EL PRESIDENTE DEL CONSEJO DE ADMINISTRACIÓN,
PABLO DE GARNICA

COMPAÑÍA ESPAÑOLA

ACTIVO BALANCE GENERAL AL 31

| | PESETAS |
|---|-----------------------|
| Disponible | |
| Caja y Bancos | 4.928.116,20 |
| Deudores por ventas de mineral | 1.721.807,08 |
| Otros deudores | 1.137.082,44 |
| | 7.787.005,72 |
| CRÉDITO DE LA UNIÓN MINERA | 1.033.395,52 |
| Realizable | |
| Minerales acopiados | 2.990.276 |
| Cartera de valores, según cotización .. | 158.322 |
| Valores depositados | 203.035,25 |
| Almacén | 3.481.560,23 |
| | 6.833.193,48 |
| Inmovilizado | |
| Mobiliario y menaje | 245.029,16 |
| Minas | 93.468.887,15 |
| Ferrocarril vía un metro | 9.275.496,06 |
| Ferrocarril vía 0,60 | 2.734.907,50 |
| Embarcadero y anexos | 15.812.973,94 |
| Terrenos y edificios | 241.541,89 |
| Central eléctrica | 4.088.995,20 |
| | 125.867.830,90 |
| Dividendos activos | |
| Repartido a cuenta | 4.816.350 |
| ACCIONES EN DEPÓSITO | 700.000 |
| TOTAL DEL ACTIVO | 147.037.775,62 |

V.º B.º:
EL DIRECTOR GERENTE,
Alfonso G. Jordana.

DE MINAS DEL RIF

DE DICIEMBRE DE 1930 PASIVO

| | PESETAS |
|---------------------------------------|-----------------------|
| Capital | |
| 481.635 acciones en circulación | 24.081.750 |
| 1.118.365 acciones a repartir | 55.918.250 |
| | 80.000.000 |
| Reservas | |
| Estadutarias | 2.887.758,60 |
| Otras reservas | 19.437.673,40 |
| | 22.325.432 |
| Obligaciones y bonos | |
| Obligaciones 1.ª serie | 1.740.000 |
| Obligaciones 2.ª serie | 10.915.000 |
| Bonos serie C | 4.390.000 |
| | 17.045.000 |
| Exigible | |
| Obligaciones amortizadas | 1.008.500 |
| Bonos amortizados | 31.000 |
| Intereses obligaciones | 371.818,23 |
| Intereses bonos | 1.734,60 |
| Dividendos a pagar | 286.520 |
| Acreedores | 11.742.196,01 |
| | 13.441.768,84 |
| Cuentas de resultado | |
| Beneficio del ejercicio | 13.232.325,38 |
| Remanente anterior | 293.249,40 |
| | 13.525.574,78 |
| DEPOSITANTES | 700.000 |
| TOTAL DEL PASIVO | 147.037.775,62 |

EL CONTADOR,
Emilio Giles.

ACUERDOS ADOPTADOS

La Junta general ordinaria de accionistas, legalmente constituida, en sesión celebrada el día de la fecha, adoptó por unanimidad los siguientes acuerdos:

1.º Aprobación de la Memoria y gestión del Consejo de Administración.

2.º Aprobación del Balance y Cuentas del ejercicio cerrado en 31 de diciembre de 1930.

Madrid, 26 de junio de 1931.

EL CONSEJERO-SECRETARIO,
CLEMENTE FERNÁNDEZ

V.º B.º:
EL PRESIDENTE DEL CONSEJO DE ADMINISTRACIÓN,
PABLO DE GARNICA

A

PRODUCCIÓN

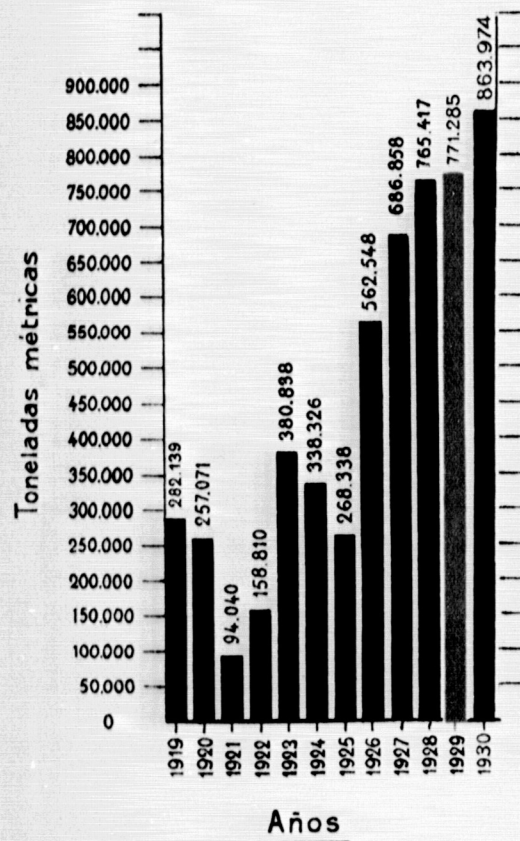

B

EMBARQUES

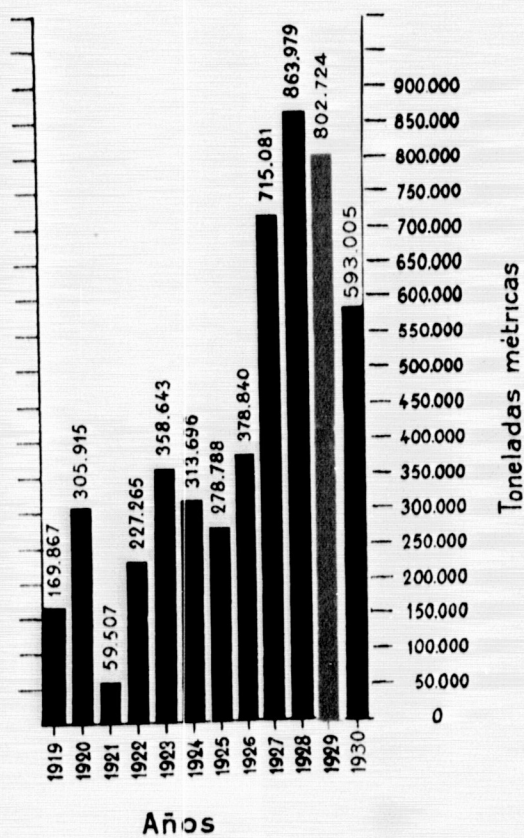

C

PROPORCIÓN DE PIRITOSO

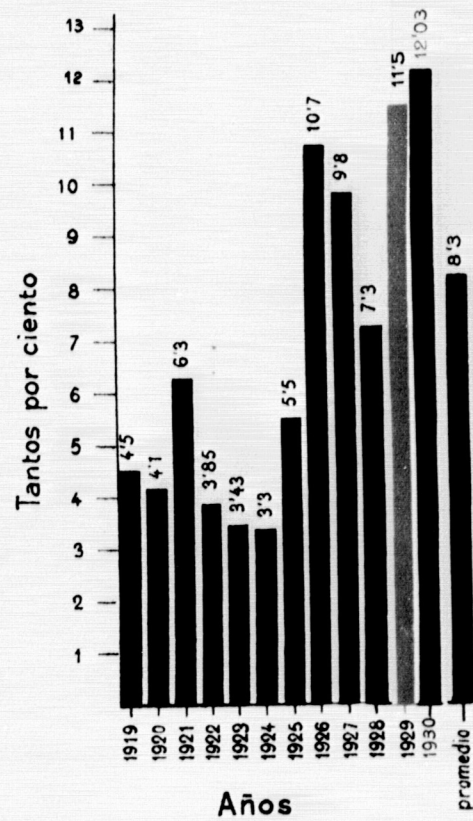

D

BENEFICIO DE EXPLOTACIÓN

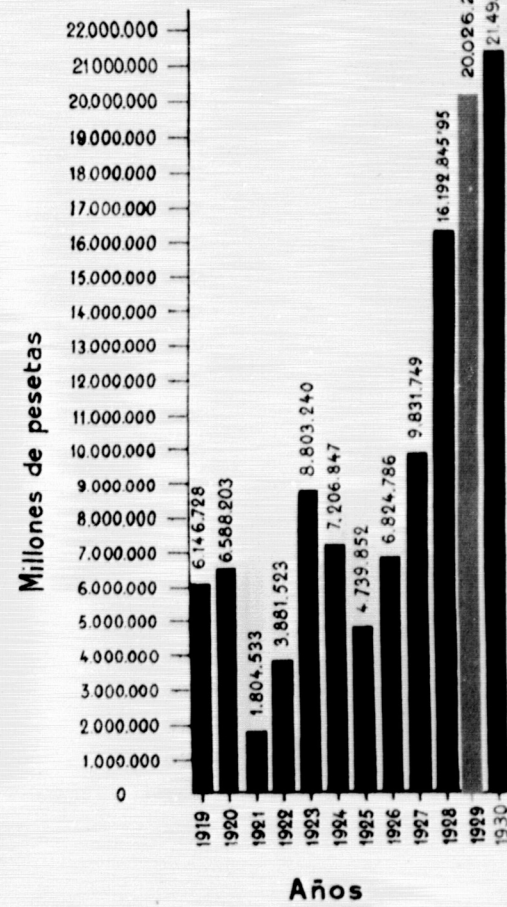



COMPANÍA ESPAÑOLA DE MINAS DEL RIF

EJERCICIO DE 1931

★

JUNTA GENERAL ORDINARIA DE SEÑORES
ACCIONISTAS, DEL 24 DE JUNIO DE 1932

★

MEMORIA Y BALANCE GENERAL
PRESENTADOS POR EL
CONSEJO DE ADMINISTRACIÓN

/

MADRID
GRÁFICAS REUNIDAS, S. A.
HERMOSILLA, 96
1932

CONSEJO DE ADMINISTRACIÓN

PRESIDENTE

Excmo. Sr. D. Pablo de Garnica.

VICEPRESIDENTE

Excmo. Sr. D. Luis Figueroa, Conde de Velayos.

SECRETARIO

D. Clemente Fernández y González.

VOCALES

Excmo. Sr. D. Carlos A. Lévison.

Excmo. Sr. D. Tomás Zubiría, Conde de Zubiría.

Excmo. Sr. D. Manuel Portela Valladares.

D. Félix de Gandarias y Urquijo.

D. José María Martínez de las Rivas.

D. Gabriel María de Ibarra y de la Revilla.

Excmo. Sr. D. José de Churruca, Conde de Motrico.

D. Alejandro de Gandarias y Corral.

Excmo. Sr. D. Enrique Carrión, Marqués de Mélin.

Excmo. Sr. D. Enrique Mac-Pherson.

Marqués de la Vega de la Sagra.

MEMORIA

SEÑORES ACCIONISTAS:

En cumplimiento de lo dispuesto en el artículo 28 de los Estatutos por los que se rige nuestra Sociedad, tenemos el honor de convocaros para daros cuenta de nuestra gestión en el ejercicio de 1931 y someter a vuestro examen y aprobación las Cuentas y Balance correspondientes al mismo.

I

CONSIDERACIONES GENERALES

La situación de los mercados de mineral, no ofrece, en estos momentos, ciertamente, perspectivas halagüeñas.

Entramos en el ejercicio 1931 bajo la influencia de la crisis económica sin precedente que atraviesa el mundo, llegando a registrarse una disminución

en la producción mundial de la industria siderúrgica en relación con el año 1929, último de desenvolvimiento normal, de 55,30 por 100 para el lingote de fundición y 57,50 por 100 para el de acero crudo.

Esas circunstancias han hecho sentir sus efectos en los precios de los minerales férricos con tal intensidad que la depreciación va obligando a las empresas que los explotan a parar los trabajos o a continuarlos mientras pueden, en espera de un cambio, pero en pura pérdida.

Bajo el imperio de esta situación, que ya en 1930 se manifestaba en el aplazamiento por los compradores de la recogida de minerales, y en la dificultad de concertar nuevas ventas para el primer semestre del año 1931, hubimos de forzar el plan de economías iniciado en las minas al finalizar el ejercicio anterior, extendiéndolo a los demás servicios y dependencias de la Compañía.

Según veréis más adelante, la producción de mineral se disminuyó sensiblemente, manteniéndose en actividad tan sólo aquellas labores y trabajos que, con arreglo al criterio sentado por el Consejo con anterioridad, se estimaron adecuados para dar ocupación al personal europeo e indígena que por su especialización pudiera permitir volver a dar más

tarde toda la amplitud a nuestros trabajos, ya que la riqueza y condiciones de nuestros criaderos y la excelencia de nuestros medios de explotación nos aseguran una situación ventajosa para aprovechar cualquier instante de mejora.

Los despidos de personal que por consecuencia de lo indicado nos vimos en la precisión de realizar, dieron origen a que se planteara una huelga que mantuvo paralizada la actividad de la Empresa y de todas sus explotaciones durante todo el mes de julio, a pesar de haber procedido la Compañía en esta cuestión con la mayor prudencia y espíritu de cooperación a la acción de las autoridades en el delicado ambiente social de aquellos momentos, y de haber ofrecido y concedido al personal cesado importantes compensaciones en metálico, sufragando, independientemente, los gastos de repatriación de ellos y sus familiares hasta sus pueblos de origen.

No obstante la concurrencia de circunstancias tan adversas para el desenvolvimiento de los negocios mineros en el ejercicio, los embarques de mineral se efectuaron todavía con relativa normalidad, merced a importantes contratos de ventas concertados con Alemania y Francia para entrega en el segundo semestre del año a que nos referimos y que nos permitieron — según veréis más adelante — al-

canzar un importante tonelaje. Así, y pese también a la influencia que sobre los precios concertados tuvieron medidas como las relativas al régimen monetario en Inglaterra, el ejercicio ha podido cerrarse con utilidad.

Ese beneficio y el remanente del año anterior han permitido atender a los ineludibles gastos de las instalaciones y de las amortizaciones de cargas financieras, y seguir afrontando las consecuencias de la persistente restricción de los mercados sin hacer uso todavía de vuestra autorización para acudir al crédito.

/

EXPLOTACIÓN

En 31 de diciembre de 1930 teníamos en existencia las siguientes toneladas métricas de mineral:

| | |
|----------------|---------|
| Óxidos..... | 297.989 |
| Piritosos..... | 14.008 |

Durante el año se han producido:

| | |
|----------------|---------|
| Óxidos..... | 262.480 |
| Piritosos..... | 39.132 |

y se han desulfurado y unido a los óxidos 48.885 toneladas, de modo que, en total, ha habido una disponibilidad para embarque de 609.354 toneladas métricas de óxidos.

Las existencias que han quedado al finalizar el ejercicio, son:

| | |
|----------------|---------------|
| Óxidos..... | 113.072 tons. |
| Piritosos..... | 1.901 » |

de cuyo tonelaje solamente unas 78.000 toneladas son cargables directamente sin manipulaciones.

En el gráfico de producción A, anejo a la pre-

sente Memoria, encontraréis el tonelaje extraído en los últimos trece años, y en él veréis el descenso que, en la marcha progresiva de la explotación durante los últimos cinco años, ha determinado el influjo de las circunstancias a que antes nos referimos.

Advertiréis que se han desulfurado tan sólo en el año 48.885 toneladas, debido a haberse apagado cinco vasos de los hornos de desulfuración.

La proporción de mineral piritoso, en relación con el total extraído, se ha elevado a 12,97 por 100, acusando un ligero aumento en relación con el ejercicio anterior.

TRANSPORTES

El transporte efectuado por los tranvías aéreos se elevó a 471.465 toneladas.

Por el ferrocarril de a metro, y en servicio propio de la Compañía, se han transportado 477.709 toneladas de mineral, 5.416 de tierras mineralizadas y 13.591 de materiales y maquinaria. Además se han efectuado los transportes ordinarios de viajeros y mercancías de servicio público y el de 155.796 toneladas de piedra para las obras del puerto.

Por el ferrocarril de vía de 60 centímetros, arrendado a la Sociedad Setolazar, se han transportado 77.221 toneladas de mineral.

EMBARQUES

Los efectuados en el ejercicio se limitan a toneladas métricas 491.802, según pesos en destino, con una diferencia en menos de 101.203 en relación con el año anterior, según veréis en el gráfico B, anejo a la presente Memoria.

LEY DEL MINERAL

La ley media de hierro en los cargamentos efectuados en el año ha sido de 64,45 por 100 y la de la sílice de 3,832 por 100, confirmando estos resultados, una vez más, la excelente calidad de nuestros minerales.

BENEFICIO DE EXPLOTACIÓN

El correspondiente al ejercicio se eleva a pesetas 9.965.411,88, con una diferencia en menos de pesetas 11.527.890,63 en relación con el año 1930, según veréis en el gráfico D, correspondiente a los beneficios de explotación.

Estos resultados, comparados con los del ejercicio anterior, acusan la influencia de la baja de precios, así como de la depreciación de la libra esterlina y de otros factores relacionados con la mano de obra y reducción de los trabajos de explotación.

INSTALACIONES

MINAS

Se encuentran muy adelantadas las obras e instalaciones correspondientes al nuevo plan de explotación, si bien han experimentado algún retraso en su desarrollo a consecuencia de la huelga a que antes nos referimos y de los violentísimos temporales que azotaron las costas de Marruecos en el mes de abril.

Para el suministro de agua al taller de concentración de estas nuevas instalaciones, se ha concertado un convenio con la «European & North African Mines Limited» para el aprovechamiento de las residuales procedentes del desagüe de sus minas, habiéndose efectuado la instalación de bomba y tubería correspondientes, para la conducción hasta nuestras minas.

CENTRAL ELÉCTRICA

Ultimados por completo los trabajos de montaje y la recepción de dicha instalación, ha comenzado el suministro normal de fluido a nuestras minas, talleres e instalaciones, con resultado plenamente satisfactorio.

/

ADMINISTRACIÓN

En 14 de julio de 1931 la Sala segunda de lo Civil de la Audiencia Territorial de Madrid, revocó la sentencia que el Juzgado de primera Instancia, absolviéndonos de la demanda, había dictado en el pleito que veníamos sosteniendo con D. Gonzalo de Figueroa y O'Neill sobre existencia y alcance de los derechos de fundador de esta Compañía, a calidad de adjudicatario de los de su finado padre como participe en la disuelta Sociedad civil «G. y A. Figueroa». No necesitamos extendernos en explicaciones sobre este punto, toda vez que fué objeto de las deliberaciones de vuestra reunión extraordinaria en 11 de marzo último, a virtud de cuyos acuerdos — y una vez que la sentencia del Tribunal Supremo en el recurso de casación nos ha sido adversa — se han adoptado las decisiones correspondientes que pertenecen a la gestión del ejercicio en curso.

CONSEJO

Posteriormente a la terminación del ejercicio, experimentamos la dolorosa pérdida de D. Daniel Mac-Pherson y Bonmati, por tantos años Consejero de Administración de nuestra Compañía. Para la vacante designamos en nuestra reunión de 26 de febrero de 1932 al accionista D. Enrique Mac-Pherson y Bonmati, de lo cual os damos cuenta en cumplimiento de lo dispuesto en el párrafo 3.º del artículo 16 de los Estatutos sociales.

/

ESTABLECIMIENTO

Las inversiones en el año, con cargo a los valores inmovilizados, han sido las que se detallan a continuación:

| | PESETAS |
|---|-------------------------------|
| ADMINISTRACIÓN Y SERVICIOS AUXILIARES | |
| Mobiliario y menaje de la Administración de Melilla y servicios auxiliares..... | 1.233,88 |
| MINAS | |
| Concesiones y propiedades | |
| Terrenos adquiridos..... | 9.750,00 |
| Construcciones y obras diversas | |
| Abastecimiento de aguas de Afra a la mina..... | 275.755,51 |
| Ampliación del taller de la mina..... | 83.527,37 |
| Terminación del grupo de casas serie B, números 1 al 4.... | 4.537,93 |
| | 363.820,81 |
| Instalaciones | |
| Construcción del plano número 12 | 78.471,19 |
| Sumas y siguen... | 78.471,19 373.570,81 1.233,88 |

PESETAS

| | | | |
|--|--------------|--------------|----------|
| Sumas anteriores.. | 78.471,19 | 373.570,81 | 1.233,88 |
| Material de vías de canteras y otras... | 9.362,34 | | |
| Instalación de nuevos teléfonos..... | 8.614,90 | | |
| Ampliación subcentral eléctrica..... | 315.792,56 | | |
| Líneas de distribución | 16.224,75 | | |
| Nuevas instalaciones de desulfuración.. | 208.604,94 | | |
| Instalaciones para manipulación de tierras mineralizadas..... | 152.994,16 | | |
| Instalaciones de lavado y vías de acceso. | 71.680,71 | | |
| Instalaciones de quebrantado, estrío y clasificación..... | 1.268.491,21 | | |
| Instalaciones de concentración..... | 1.407.278,58 | | |
| Túnel de carga de los depósitos..... | 25.479,28 | | |
| | | 3.562.994,62 | |
| Material de explotación | | | |
| Máquinas herramientas para talleres... | 64.193,64 | | |
| Material eléctrico.... | 18.947,44 | | |
| Un grupo motor-bomba de 36 HP.. | 6.632,76 | | |
| Material para servicios diversos..... | 6.818,09 | | |
| | | 96.591,93 | |
| Sumas y siguen..... | 4.033.157,36 | | 1.233,88 |

| | | PESETAS |
|--|---------------------|--------------|
| Sumas anteriores..... | 4.033.157,36 | 1.233,88 |
| Mobiliario y equipos | | |
| Mobiliario de oficinas y dependencias..... | 1.295,70 | 4.034.453,06 |
| FERROCARRIL VÍA UN METRO | | |
| Ampliación del almacén..... | 25.189,72 | |
| Terminación cerramiento Hipódromo II..... | 4.656,22 | |
| Material de talleres.. | 1.405,44 | |
| Compra de terrenos de la prolongación al Uixan..... | 6.260,50 | |
| Obras contrato Junta de Fomento | 2.901,06 | |
| | 40.412,94 | 40.412,94 |
| INMOVILIZACIONES GENERALES | | |
| Nueva Central eléctrica..... | 868.605,25 | |
| Línea a la mina y casetas de transformación. | 42.951,60 | 911.556,85 |
| NUEVAS CONCESIONES..... | | 47.104,60 |
| Total general..... | 5.034.761,33 | |
| BAJAS A DEDUCIR | | |
| INMOVILIZACIONES MINAS | | |
| Venta de trenes de sondeos..... | 13.468,65 | |
| INMOVILIZACIONES GENERALES | | |
| Venta de terrenos en el año | 18.587,35 | 32.056,00 |
| Aumento líquido de los valores inmovilizados..... | 5.002.705,33 | |

LIQUIDACIÓN DEL EJERCICIO

Los ingresos en el año se han elevado a pesetas 22.011.972.06, y los gastos, a 10.263.602,58, de cuyo líquido hay que deducir 1.782.957,80 por menor valor de las existencias de mineral a fin de año.

| | PESETAS |
|--|--------------|
| Resulta de ello un beneficio de explotación de.. | 9.965.411,88 |

Y de esta cantidad hay que deducir:

| | |
|--|--------------|
| Por amortización del inmovilizado, según cuadro..... | 3.953.513,79 |
| Por impuestos..... | 637.574,04 |
| Para atenciones sociales del personal..... | 75.000,00 |
| | 4.666.087,83 |

| | |
|--|--------------|
| quedando, por tanto, un beneficio líquido de.. | 5.299.324,05 |
|--|--------------|

que, en atención a las circunstancias que atravesamos y que quedan expuestas en la presente Memoria, os proponemos se distribuya así:

| | PESETAS |
|---|---------------------|
| A fondo de reserva estatutaria, 5 por 100 sobre 5.299.324,05..... | 264.966,20 |
| Al Consejo de Administración..... | 130.000,00 |
| Remanente para 1932..... | 4.904.357,85 |
| TOTAL..... | 5.299.324,05 |

CONCLUSIONES

Terminamos sometiendo a vuestra deliberación los siguientes acuerdos:

1.º Aprobación de la Memoria y gestión del Consejo de Administración.

2.º Aprobación del Balance y Cuentas del ejercicio.

3.º Incorporación definitiva a las Reservas de la cantidad que en el Balance aprobado por la Junta general ordinaria de accionistas de 26 de junio de 1931 figuró como remanente del ejercicio de 1930 para 1931.

4.º Confirmación del nombramiento de Consejero del Sr. D. Enrique Mac-Pherson y Bonmati.

Madrid, 10 de junio de 1932.

EL CONSEJERO-SECRETARIO,
CLEMENTE FERNÁNDEZ

V.º B.º;
EL PRESIDENTE DEL CONSEJO DE ADMINISTRACIÓN,
PABLO DE GARNICA

COMPAÑÍA ESPAÑOLA

BALANCE GENERAL AL

ACTIVO

| | PESETAS |
|---|----------------|
| Disponible | |
| Caja y Bancos... | 3.248.404,86 |
| Deudores por ventas de mineral... | 2.449.517,67 |
| Otros deudores... | 850.547,80 |
| | 6.548.470,33 |
| CRÉDITO DE LA UNIÓN MINERA... | 1.033.395,52 |
| Realizable | |
| Minerales acopiados... | 1.198.844 |
| Cartera de valores, según cotización... | 93.562 |
| Valores depositados... | 178.138,75 |
| Almacén... | 3.154.222,21 |
| | 4.624.766,96 |
| Inmovilizado | |
| Mobiliario y menaje... | 209.323,59 |
| Minas... | 95.266.355,85 |
| Ferrocarril vía un metro... | 8.558.941,61 |
| Ferrocarril vía 0,60... | 2.615.998,48 |
| Embarcadero y anexos... | 15.106.950,48 |
| Central eléctrica... | 4.900.541,01 |
| Terrenos y edificios... | 211.806,82 |
| Nuevas concesiones... | 47.104,60 |
| | 126.917.022,44 |
| ACCIONES EN DEPÓSITO... | 650.000 |
| TOTAL DEL ACTIVO | 139.773.655,25 |

V.º B.º:

EL DIRECTOR-GERENTE,
Alfonso G. Jordana.

DE MINAS DEL RIF

31 DE DICIEMBRE DE 1931

PASIVO

| | PESETAS |
|--------------------------------------|----------------|
| Capital | |
| 481.635 acciones en circulación..... | 24.081.750 |
| 1.118.365 acciones a repartir..... | 55.918.250 |
| | 80.000.000 |
| Reservas | |
| Estatutarias..... | 3.549.374,87 |
| Otras reservas..... | 19.437.673,40 |
| | 22.987.048,27 |
| Obligaciones y Bonos | |
| Obligaciones 1.ª serie..... | 1.330.000 |
| Obligaciones 2.ª serie..... | 10.265.000 |
| Bonos serie C..... | 4.055.000 |
| | 15.650.000 |
| Exigible | |
| Obligaciones amortizadas..... | 1.061.165 |
| Bonos amortizados..... | 25.989,20 |
| Intereses obligaciones..... | 344.373,93 |
| Intereses bonos..... | 582,11 |
| Dividendos a pagar..... | 53.580 |
| Acreedores..... | 5.793.984,18 |
| | 7.279.674,42 |
| Cuentas de resultado | |
| Beneficio del ejercicio..... | 5.299.324,05 |
| Remanente anterior..... | 7.907.608,51 |
| | 13.206.932,56 |
| DEPOSITANTES..... | 650.000 |
| TOTAL DEL PASIVO | 139.773.655,25 |

EL CONTADOR,
Emilio Giles.

ACUERDOS ADOPTADOS

La Junta general ordinaria de accionistas, legalmente constituida, en sesión celebrada el día de la fecha, adoptó los siguientes acuerdos:

1.º Aprobación de la Memoria y gestión del Consejo de Administración.

2.º Aprobación del Balance y Cuentas del ejercicio cerrado en 31 de diciembre de 1931.

3.º Incorporación definitiva a las Reservas de la cantidad que en el Balance aprobado por la Junta general ordinaria de accionistas de 26 de junio de 1931, figuró como remanente del ejercicio de 1930 para 1931.

4.º Confirmación del nombramiento de Consejero del Sr. D. Enrique Mac-Pherson y Bonmati.

Madrid, 24 de junio de 1932.

EL CONSEJERO-SECRETARIO,
CLEMENTE FERNÁNDEZ

V.º B.º:
EL PRESIDENTE DEL CONSEJO DE ADMINISTRACIÓN,
PABLO DE GARNICA

A

PRODUCCIÓN

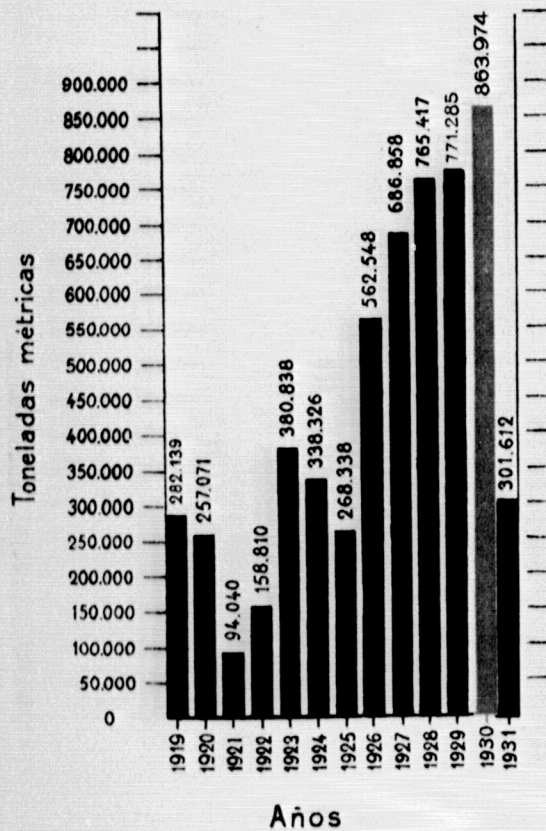

B

EMBARQUES

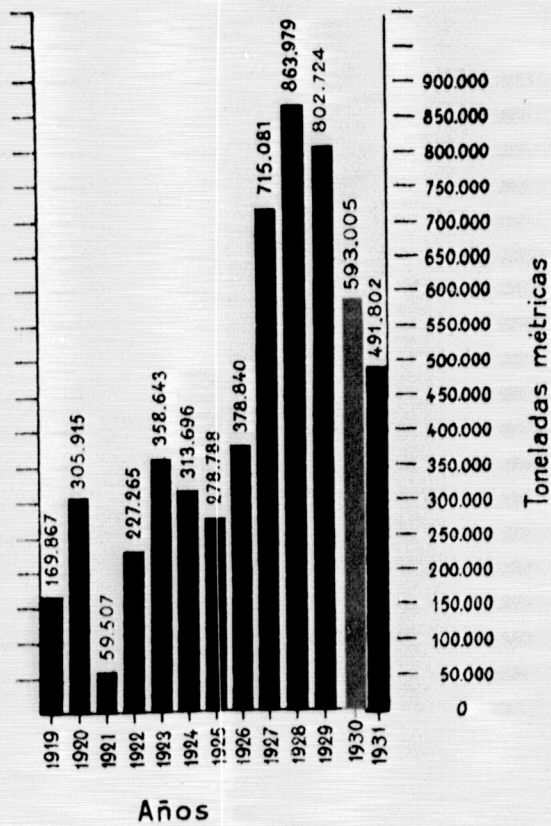

C

PROPORCIÓN DE PIRITOSO

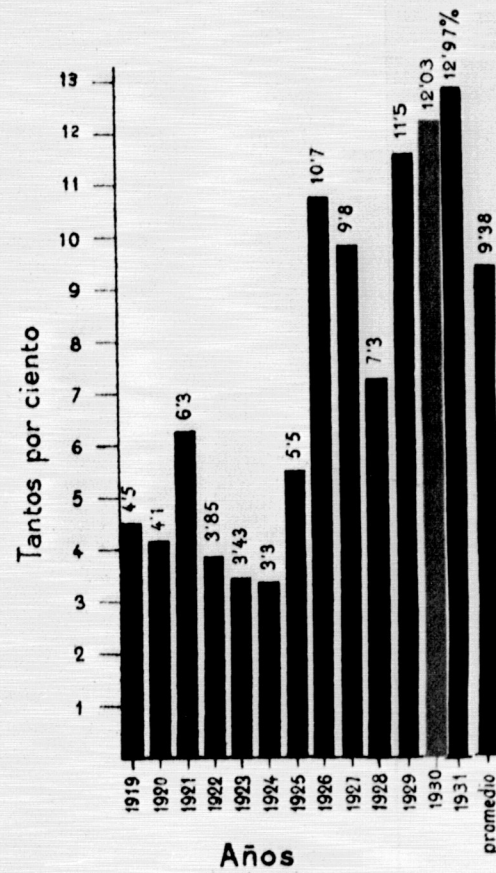

D

BENEFICIO DE EXPLOTACIÓN

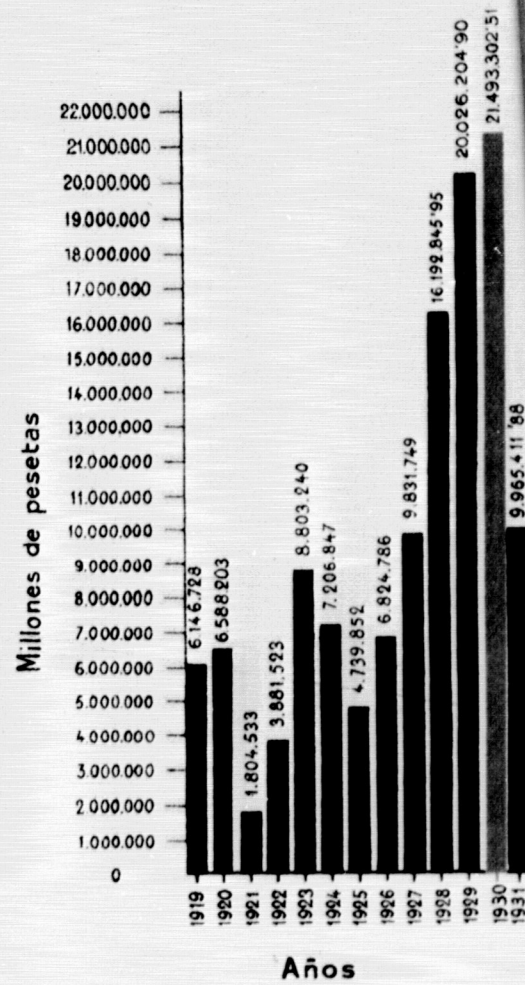

COMPañÍA ESPAÑOLA DE MINAS DEL RIF

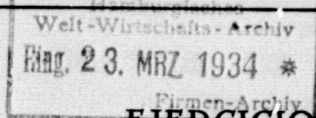

EJERCICIO DE 1932

*

JUNTA GENERAL ORDINARIA DE SEÑORES
ACCIONISTAS, DEL 12 DE MAYO DE 1933

*

MEMORIA Y BALANCE GENERAL
PRESENTADOS POR EL
CONSEJO DE ADMINISTRACIÓN

/

MADRID
GRÁFICAS REUNIDAS, S. A.
HERMOSILLA, 96
1933

CONSEJO DE ADMINISTRACION

PRESIDENTE

D. Pablo de Garnica y Echeverría.

VICEPRESIDENTE

D. Luis Figueroa y Alonso Martínez.

SECRETARIO

D. Clemente Fernández y González.

VOCALES

D. Manuel Portela Valladares.

D. Félix de Gandarias y Urquijo.

D. José María Martínez de las Rivas.

D. Gabriel María de Ibarra y de la Revilla.

D. José de Churruca y Calbetón.

D. Alejandro de Gandarias y Corral.

D. Enrique Carrión y Vecin.

D. Enrique Mac-Pherson y Bonmati.

D. Román Lévison Arroyo.

MEMORIA

SEÑORES ACCIONISTAS:

Tenemos el honor de convocaros de nuevo para daros cuenta de nuestra gestión en el ejercicio de 1932, y someter a vuestro examen y aprobación el Balance y Cuentas correspondientes al mismo.

I

CONSIDERACIONES GENERALES

La grave crisis industrial iniciada a principios del ejercicio 1930, ha adquirido su máxima intensidad en el curso del actual, acentuándose la baja, ya registrada en los dos anteriores, en la producción mundial de lingote de fundición y acero crudo, a la par que la de los precios de los minerales y las dificultades de todos órdenes para el desenvolvimiento de los negocios.

La influencia que la gran depresión de la industria siderúrgica ha ejercido en el desarrollo de nuestras actividades podréis apreciarla examinando las cifras de producción y embarques correspondientes al último cuatrienio, que se consignan en los gráficos *A* y *B*, anejos a la presente Memoria, y que, para vuestra mayor comodidad, recopilamos a continuación:

| | 1929 | 1930 | 1931 | 1932 | |
|-----------------|---------|---------|---------|---------|-------|
| Producción..... | 771.285 | 863.974 | 301.612 | 120.430 | tons. |
| Embarques..... | 802.724 | 593.005 | 491.802 | 142.876 | » |

Como podréis ver, el tonelaje exportado en el ejercicio representa sólo el 17,80 por 100 de la cifra alcanzada en el año 1929; y como esta contracción en los embarques se mantuvo durante todo el primer semestre, sin que nada hiciese prever la posibilidad de una inmediata reacción favorable del mercado, hubimos de paralizar totalmente la producción de la mina a partir de dicho período y mantener en actividad tan sólo las obras y trabajos de montaje de las nuevas instalaciones, felizmente ultimadas, y los de preparación más indispensables, aplazando para cuando las circunstancias fueran más propicias el desarrollo completo del plan de labores preparatorias previsto para la explotación intensa del criadero.

Otras medidas de carácter general, que afectan a todos los servicios y dependencias de la Empresa, han venido a completar en el curso del ejercicio las economías efectuadas en los dos anteriores, de que ya os dimos cuenta oportunamente, pudiéndose cifrar en un 70 por 100 la reducción de gastos que, en relación con el año 1930, se ha llevado a cabo solamente por el concepto de personal y mano de obra, a pesar del encarecimiento de los salarios con motivo de la implantación de la jornada legal de ocho horas en la zona de Protectorado.

No obstante haber atemperado la Empresa sus decisiones a normas de tan rigurosa depuración en los gastos, la persistente restricción del mercado de minerales, de que hemos hecho mérito, y otras atenciones de carácter ineludible, nos obligaron a acudir al crédito, según veréis más adelante, para hacer frente a las necesidades de nuestra Tesorería, cuyo desenvolvimiento se presenta hoy libre de entorpecimientos merced a la terminación e inauguración de las nuevas instalaciones y a la feliz coincidencia de este acontecimiento con indicios de una mayor animación en los negocios siderúrgicos, que nos ha permitido, con posterioridad al término del ejercicio objeto de esta Memoria, concertar algunas ventas de cierta importancia con Alemania, Inglaterra y

Francia, dando ello lugar a que miremos con mayor optimismo el porvenir en cuanto al posible resurgimiento de los mercados, especialmente del alemán, que, como sabéis, ha absorbido la casi totalidad de nuestra producción en los pasados años.

/

EXPLOTACIÓN

En 31 de diciembre de 1931 teníamos en existencia las siguientes toneladas métricas de mineral:

| | |
|-----------------|---------|
| Óxidos..... | 113.072 |
| Piritosos | 1.901 |

Durante el año se han producido:

| | |
|-----------------|---------|
| Óxidos..... | 106.332 |
| Piritosos | 14.098 |

y se han desulfurado y unido a los óxidos 11.745 toneladas, de modo que, en total, ha habido unas disponibilidades para embarque de 231.149 toneladas métricas de óxidos.

Las existencias que han quedado al finalizar el ejercicio, después de deducidas las mermas, diferencias de pesos en destino y regulación de depósitos, son de 86.157 toneladas, de las que 52.730 tienen pagadas y sin levantar diversos clientes.

La proporción de mineral piritoso en relación con el total extraído asciende al 11,71 por 100, acusando una ligera disminución en relación con el ejercicio anterior (véase gráfico C).

Aunque se trate de hechos posteriores al período a que se refiere esta Memoria, nos complace poner en vuestro conocimiento que, para atender las demandas del mercado, se ha reanudado de nuevo la explotación de la mina, interrumpida, según os hemos anticipado, al mediar el ejercicio, adoptándose al propio tiempo las disposiciones oportunas para ampliar los trabajos de preparación, cuyo desarrollo venía efectuándose a marcha reducida por circunstancias de todos conocidas.

Ello no obstante, podemos anticiparos que contamos con medios suficientes para cubrir nuestras posibles necesidades de embarques, pues el trabajo desarrollado por las máquinas barrenadoras en el curso del ejercicio y parte del anterior nos ha permitido ya dar tres grandes voladuras con el más completo éxito, obteniéndose un tonelaje de mineral a grueso tamaño que puede estimarse en unas 400.000 toneladas.

Dicho mineral se está tratando en las nuevas instalaciones para su quebrantado y estrío, dando un producto que ha merecido la mejor acogida en el mercado, tanto por su tamaño, perfectamente regular y adecuado a su tratamiento en los altos hornos, como por su escasísima proporción de menudos y alta calidad, superior en ley de hierro y pureza a la

de los obtenidos por los antiguos procedimientos de explotación, abandonados totalmente en la actualidad.

TRANSPORTES

El transporte efectuado por los tranvías aéreos se elevó a 146.963 toneladas.

Por el ferrocarril de a metro, y en servicio propio de la Compañía, se transportaron 154.985 toneladas de mineral y 11.027 de materiales y maquinaria.

Además, se efectuaron los transportes de 145.667 toneladas de piedra para las obras del puerto, los ordinarios de viajeros y mercancías de servicio público y los militares. Pero en el tráfico del servicio público venía registrándose desde hace años una disminución importante, efecto de diversas causas, principalmente la retirada de las tropas de guarnición en Melilla y en el campo vecino, la apertura del litoral del Rif central al comercio y el desarrollo de las comunicaciones por carretera en automóviles. De ahí que, acordada en septiembre de 1932, por el Majzen, la cesación de la explotación de su línea Nador-Zeluán-Tistutin, que sirve de prolongación al primer trozo de la nuestra (Melilla-Nador), decidiéramos por nuestra parte suspender el servicio público al finalizar el año; comunicándolo así a la

Alta Comisaría y obteniendo la aquiescencia de la Junta de Fomento de Melilla, propietaria del ramal dentro de la plaza. Eso economizará dispendios para cuya compensación distaban mucho de bastar los ingresos; ciñéndose desde 1.º de enero de 1933 nuestro ferrocarril al tráfico minero para que fué construído y al de piedra para las obras del puerto de Melilla.

Por el ferrocarril de 60 centímetros, arrendado a la Sociedad Setolazar, se han transportado 28.061 toneladas.

EMBARQUES

Los efectuados en el ejercicio se han limitado a 142.876 toneladas métricas, según pesos en destino, con una diferencia en menos de 348.926 toneladas en relación con el ejercicio anterior.

La difícil situación del mercado de minerales, invocada incesantemente por nuestros clientes, al amparo de las concesiones otorgadas por la generalidad de los productores de minerales, nos han obligado, en determinados casos, a satisfacer parcialmente sus demandas, bien cancelando los saldos de sus contratos mediante la correspondiente compensación en metálico, o bien demorando a plazo fijo o indefinido las entregas de mineral.

BENEFICIO DE EXPLOTACIÓN

El correspondiente al ejercicio se eleva a pesetas 1.222.348,66, con una diferencia en menos de pesetas 8.743.063,22 en relación con el año 1931, según veréis en el gráfico *D*, correspondiente a los beneficios de explotación.

El desfavorable resultado de este balance se debe, en primer término, a la extraordinaria limitación de los embarques y considerable baja registrada en los precios; y aun cuando en los productos están incluidos los derivados de las ventas de minerales pagados y no levantados por los clientes y las indemnizaciones por cancelación de contratos, los gastos, por el contrario, resultan fuertemente elevados con los del personal especializado de la mina, ferrocarril, cargadero y demás instalaciones, que se ha conservado durante la época de paralización de los trabajos de arranque; los de preparación del criadero, a que antes nos hemos referido; y, finalmente, con los gastos generales y cargas financieras de la Empresa, cuya cuantía ha venido a pesar sobre el exiguo tonelaje arrancado.

ADMINISTRACIÓN

Bajo este mismo epígrafe, en la Memoria del ejercicio pasado os dábamos cuenta de la sentencia del Tribunal Supremo en el pleito con D. Gonzalo de Figueroa y O'Neill. Llegado el momento de la ejecución, decidió el Juzgado de primera instancia que fuese en la forma, no de entrega de acciones, sino de abono de una indemnización en metálico. Aunque ello no se acomodase al criterio que profesábamos de nuestro derecho, halló el Consejo de Administración como lo menos dañoso al interés de la Compañía, en evitación de que se prolongasen los procedimientos judiciales, acatar la resolución, una vez que D. Gonzalo de Figueroa, por su parte, aceptó recibir aquélla en plazos y renunciar, mediante precio, a la preferencia que para suscribir acciones le habían reconocido los Tribunales.

Dicho precio y el primer plazo de la indemnización fueron satisfechos en 1932, quedando los restantes para abonarse en 1933 y 1934.

Por efecto del arreglo indicado y de la renuncia por los demás interesados en su tiempo, el derecho a favor de los fundadores establecido por el artículo 6.º de los Estatutos está hoy día extinguido.

* * *

Para atender a los gastos e indemnización del pleito a que acabamos de referirnos; terminación de las nuevas instalaciones; amortizaciones de cargas financieras, y proveernos de disponibilidades que faciliten la más desembarazada marcha de la Empresa, mientras la normalidad del mercado se restablece, se crearon a fines del ejercicio, haciendo uso de la autorización que nos concedisteis en la Junta general extraordinaria de 11 de marzo de 1932, 20.000 obligaciones de 500 pesetas, representativas de 10 millones de pesetas, cuya emisión no ha sido sacada a suscripción pública hasta el 6 de febrero último, y, aunque ello afecta ya al ejercicio 1933, podemos adelantaros que dicha suscripción fué tomada en firme por los Bancos Español de Crédito, de Bilbao y de Vizcaya, siéndonos grato consignar aquí las facilidades que en todo momento nos han dispensado dichos Establecimientos bancarios, no obstante la gran depresión en todos los sectores de

la economía nacional y las condiciones poco favorables del mercado de valores industriales.

* * *

Con el Dahir jalifiano de 7 de septiembre de 1931, que, entre otras disposiciones, implantó — según decimos antes — la jornada máxima de ocho horas, se iniciaron las restricciones a la libertad de contratación entre patronos y obreros en la zona de Protectorado, donde radica nuestra mina; legislación que, naturalmente, nuestra Compañía ha acatado, atemperando a ella la organización y horarios de sus servicios.

Obreros que, en su generalidad, cesaron en nuestras explotaciones antes de dicho Dahir, y que habían trabajado en completa conformidad con el régimen hasta entonces allí aplicado, pretenden ahora, sin embargo, que desde que en España se publicó, en 1919, la legislación limitativa de la jornada, debió aplicárseles también en aquel territorio, y reclaman los devengos de las horas servidas sobre las ocho ordinarias, entre dicha fecha y la de su cese. En primera instancia se han dictado, por las jurisdicciones ante quienes el asunto se ha planteado, resoluciones en las que se declara la competencia de

la jurisdicción española en tales asuntos, y se admiten como fundadas las reclamaciones, aunque aplicándoles en parte la prescripción. Hemos entablado los recursos correspondientes y confiamos en que los fallos de que se trata serán enmendados.

Para las cuestiones de trabajo que se refieren a nuestros servicios en la plaza de Melilla, se ha constituido un Jurado mixto de las Explotaciones auxiliares de la minería, cuyo funcionamiento y resoluciones, si fuera éste el lugar de examinarlos, motivaría consideraciones nuestras análogas a las que habréis visto en la Prensa, expuestas a los Poderes públicos por entidades patronales de diversos lugares de España.

* * *

Con independencia de las obligaciones de carácter social impuestas por la legislación, ha satisfecho la Compañía, en el ejercicio, con cargo al fondo de Atenciones sociales que tiene constituido, 158.657,12 pesetas, destinadas al pago de la prima del seguro colectivo de vida a favor de su personal, socorros, pensiones, enseñanza y auxilios a la Cooperativa de consumo de sus empleados y obreros.

El desfavorable resultado de la liquidación del

ejercicio no ha permitido, como en años anteriores, destinar cantidad alguna para engrosar el citado fondo que, al finalizar el año, asciende, según se desprende del examen del Balance, a 705.655,14 pesetas.

Por análogas razones no ha disfrutado el Consejo de participación en los beneficios, ni se ha asignado tampoco al personal directivo la prevista en el apartado III del artículo 43 de nuestros Estatutos.

I

CONSEJO

Además del fallecimiento de D. Daniel MacPherson, de que ya os dimos cuenta oportunamente, hemos experimentado la dolorosa pérdida de don Tomás de Zubiría y de D. Carlos A. Lévison, pertenecientes ambos al Consejo de Administración de la Compañía desde casi su fundación.

Para la vacante de D. Carlos A. Lévison designamos, en nuestra reunión de 22 de diciembre, a D. Román Lévison Arroyo, dejando sin cubrir, por ahora, la producida por D. Tomás de Zubiría; de lo cual os damos cuenta en cumplimiento de lo dispuesto en el párrafo tercero del artículo 16 de los Estatutos sociales.

ESTABLECIMIENTO

Las inversiones en el año con cargo a los valores inmovilizados han sido las que se detallan a continuación:

| MINAS | PESETAS |
|---|-------------------|
| Concesiones y propiedades | |
| Terrenos adquiridos..... | 1.804,00 |
| Construcciones y obras | |
| Abastecimiento de aguas de Afra a la mina..... | 1.536,65 |
| Instalaciones | |
| Construcción del plano núm. 12..... | 29.741,05 |
| Instalación de teléfonos..... | 996,47 |
| Ampliación de la Sub-central..... | 1.315,42 |
| Estación de transformación núm. 2.... | 19.860,85 |
| Nuevas instalaciones de desulfuración... | 23.733,71 |
| Instalaciones para manipulación de tierras mineralizadas..... | 108.796,87 |
| Sumas y siguen... | 184.444,37 |

3.340,65

PESETAS

| | | |
|--|---------------------|---------------------|
| Sumas anteriores.. | 184.444,37 | 3.340,65 |
| Instalaciones de quebrantado, estrío y clasificación | 1.518.519,08 | |
| Instalaciones de concentración..... | 219.200,65 | |
| Túnel de carga de los depósitos..... | 25.713,40 | 1.947.877,50 |
| Material de explotación | | |
| Maquinaria y herramientas de talleres..... | 30.894,37 | |
| Mobiliario y equipos | | |
| Mobiliario de la casa-Dirección en la mina..... | 31.795,56 | 2.013.908,08 |
| FERROCARRIL VÍA UN METRO | | |
| Reformas vías estación San Juan. | 12.703,35 | |
| Terrenos adquiridos en la prolongación del ferrocarril..... | 2.682,00 | |
| Obras del nuevo contrato Junta de Fomento..... | 4.749,26 | 20.134,61 |
| CENTRAL ELÉCTRICA | | |
| Ampliaciones en la Central..... | 5.957,27 | |
| Material accesorio para salida de líneas..... | 49.733,13 | |
| Terrenos y derechos de la línea de alta tensión | 1.110,00 | 56.800,40 |
| NUEVAS CONCESIONES..... | | 9.404,80 |
| Total general..... | | 2.100.247,89 |

PESETAS

Suma anterior..... 2.100.247,89

BAJAS A DEDUCIR

INMOVILIZACIONES MINAS

| | | |
|---|-----------|-----------|
| Baja de un puente de hierro | 1.560,00 | |
| Baja por quebranto en ventas y muerte de caballerías..... | 26.120,00 | 27.680,00 |

**INMOVILIZACIONES FERROCARRIL
UN METRO**

| | | |
|------------------------------------|--------|--|
| Baja por mobiliario de talleres... | 152,00 | |
|------------------------------------|--------|--|

INMOVILIZACIONES GENERALES

| | | |
|---------------------------------|----------|-----------|
| Baja por venta de terrenos..... | 2.330,73 | 30.162,73 |
|---------------------------------|----------|-----------|

| | | |
|---|---------------------|--|
| Aumento líquido de los valores in- movilizados | 2.070.085,16 | |
|---|---------------------|--|

LIQUIDACIÓN DEL EJERCICIO

Los ingresos en el año se han elevado a pesetas 7.058.316,06, y los gastos, prescindiendo de la indemnización a D. Gonzalo de Figueroa y O'Neill, a 6.833.407,51 pesetas, a cuyo líquido hay que aumentar 997.440,11 pesetas por mayor valor de las existencias de mineral a fin de año.

PESETAS

Resulta de ello un beneficio de explotación de. 1.222.348,66

Y de esta cantidad hay que deducir:

| | | |
|---|--------------|--------------|
| Por amortización del Inmoviliza- do, según cuadro..... | 1.381.465,71 | |
| Por impuestos..... | 503.262,17 | 1.884.727,88 |
| resultando, por tanto, un quebranto de..... | 662.379,22 | |
| que, deducido del remanente de 1931, de..... | 4.904.357,85 | |
| deja reducido el que pasa al ejercicio 1933 a... | 4.241.978,63 | |

En cuanto al quebranto por indemnización judicialmente decretada a favor de D. Gonzalo de Figueroa, por 4.748.320,88 pesetas, os proponemos enjugarlo mediante la correspondiente detracción de las reservas.

CONCLUSIONES

Terminamos sometiendo a vuestra deliberación los siguientes acuerdos:

1.º Aprobación de la Memoria y gestión del Consejo de Administración.

2.º Aprobación del Balance y Cuentas del ejercicio.

3.º Disminución de las reservas en la cifra de 4.748.320,88 pesetas, equivalente a la indemnización judicialmente decretada a favor de D. Gonzalo de Figueroa y O'Neill.

4.º Confirmación del nombramiento de Consejero del Sr. D. Román Lévison Arroyo.

Madrid, 21 de abril de 1933.

EL CONSEJERO-SECRETARIO,
CLEMENTE FERNÁNDEZ

V.º B.º:
EL PRESIDENTE DEL CONSEJO DE ADMINISTRACIÓN,
PABLO DE GARNICA

COMPAÑIA ESPAÑOLA DE MINAS DEL RIF

ACTIVO

BALANCE GENERAL AL 31

DE DICIEMBRE DE 1932

PASIVO

| ACTIVO | | BALANCE GENERAL AL 31 DE DICIEMBRE DE 1931 | | PASIVO | |
|--|---------------|--|------------------------------------|--------------------------------------|---------------|
| | | PESETAS | | PESETAS | |
| Disponible | | | | Capital | |
| Caja y Bancos..... | 774.274,51 | 2.470.130,54 | | 481.635 acciones en circulación..... | 24.081.750,00 |
| Deudores por ventas de mineral..... | 799.177,09 | | 1.118.365 acciones a repartir..... | 55.918.250,00 | 80.000.000,00 |
| Otros deudores..... | 896.678,94 | | | | |
| CRÉDITO DE LA UNIÓN MINERA..... | | 1.033.395,52 | | Reservas | |
| | | | | Estatutarias..... | 3.814.341,07 |
| | | | | Otras reservas..... | 27.345.281,91 |
| | | | | 31.159.622,98 | |
| Realizable | | | | Obligaciones y bonos | |
| Minerales acopiados: | | | | Obligaciones 1.ª serie..... | 895.000,00 |
| Pagados sin levantar.... | 1.702.818,11 | | | Obligaciones 2.ª serie..... | 9.575.000,00 |
| Disponible para ventas.. | 493.466 | 2.196.284,11 | | Bonos serie C..... | 3.700.000,00 |
| Valores en cartera, según cotización... | 225.753,50 | | | 14.170.000,00 | |
| Valores depositados..... | 9.580,00 | | | Exigible | |
| Almacén..... | 2.947.113,40 | 5.378.731,01 | | Obligaciones amortizadas..... | 1.119.075,75 |
| | | | | Bonos amortizados..... | 27.690,39 |
| Inmovilizado | | | | Intereses obligaciones..... | 302.814,77 |
| Mobiliario y menaje..... | 188.391,23 | | | Intereses bonos..... | 404,61 |
| Minas..... | 96.394.249,00 | | | Dividendos a pagar..... | 46.200,00 |
| Ferrocarril vía un metro..... | 8.327.993,86 | | | Cientes. — Minerales pagados sin le- | |
| Ferrocarril vía 0,60..... | 2.485.198,56 | | | vantar..... | 1.702.818,11 |
| Embarcadero y anexos..... | 14.242.980,75 | | | Acreedores varios..... | 494.882,93 |
| Central eléctrica..... | 5.701.563,58 | | | Créditos bancarios..... | 4.081.814,36 |
| Terrenos y edificios varios..... | 208.755,51 | | | Letras aceptadas a G. Figueroa..... | 2.680.000,00 |
| Nuevas concesiones..... | 56.509,40 | 127.605.641,89 | | Fondo de atenciones sociales..... | 705.655,14 |
| Quebranto por indemnización a G. Figueroa..... | | 4.748.320,88 | | Provisión para impuestos..... | 503.262,17 |
| ACCIONES EN DEPÓSITO..... | | 700.000,00 | | 7.970.731,67 | |
| TOTAL DEL ACTIVO..... | | 141.936.219,84 | | Cuentas de resultado | |
| | | | | Quebranto del ejercicio..... | 662.379,22 |
| | | | | Remanente de 1931..... | 4.904.357,85 |
| | | | | 4.241.978,63 | |
| | | | | 700.000,00 | |
| | | | | DEPOSITANTES..... | |
| | | | | TOTAL DEL PASIVO..... | |
| | | | | 141.936.219,84 | |

V.º B.º:
EL DIRECTOR GERENTE,
Alfonso G. Jordana.

EL CONTADOR,
Emilio Giles.

ACUERDOS ADOPTADOS

La Junta general ordinaria de accionistas, legalmente constituida, en sesión celebrada el día de la fecha, adoptó los siguientes acuerdos:

1.º Aprobación de la Memoria y gestión del Consejo de Administración.

2.º Aprobación del Balance y Cuentas del ejercicio cerrado en 31 de diciembre de 1932.

3.º Disminución de las reservas en la cifra de 4.748.320,88 pesetas, equivalente a la indemnización judicialmente decretada a favor de D. Gonzalo de Figueroa y O'Neill.

4.º Confirmación del nombramiento de Consejero del Sr. D. Román Lévison Arroyo.

Madrid, 12 de mayo de 1933.

EL CONSEJERO-SECRETARIO,
CLEMENTE FERNÁNDEZ

V.º B.º:
EL PRESIDENTE DEL CONSEJO DE ADMINISTRACIÓN,
PABLO DE GARNICA

A

PRODUCCIÓN

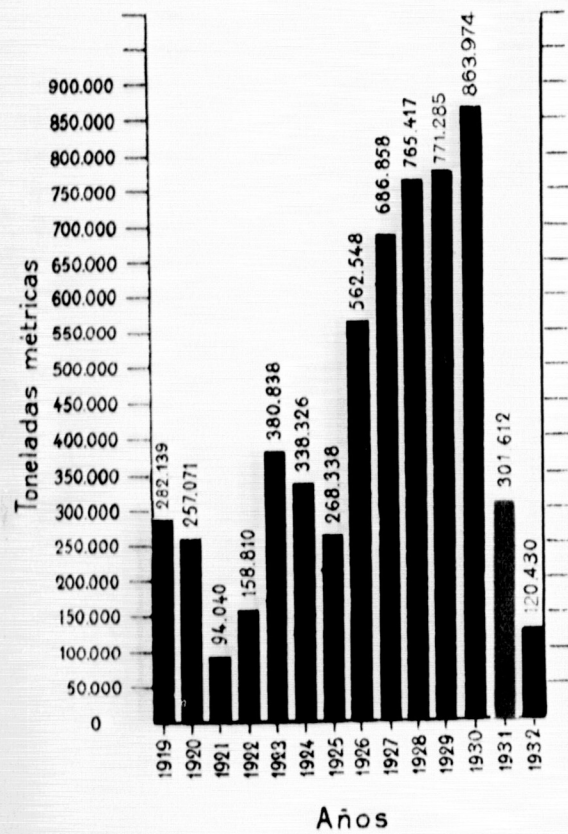

B

EMBARQUES

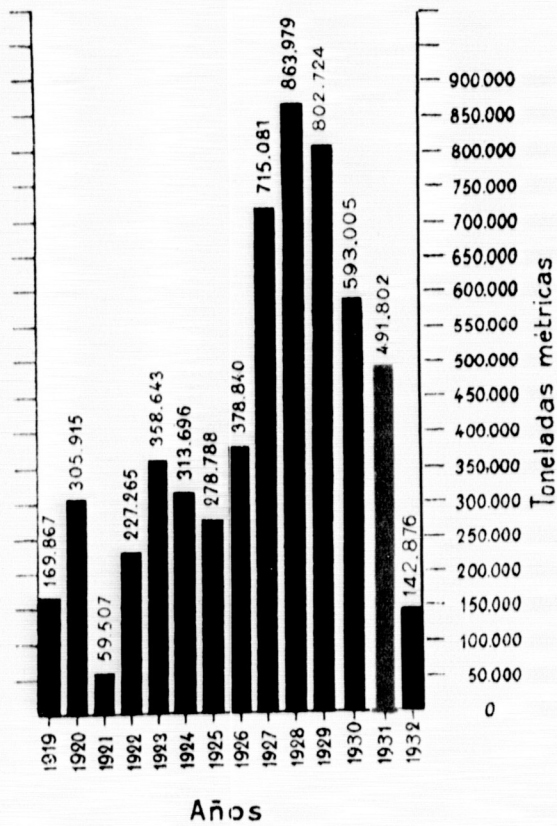

C

PROPORCIÓN DE PIRITOSO

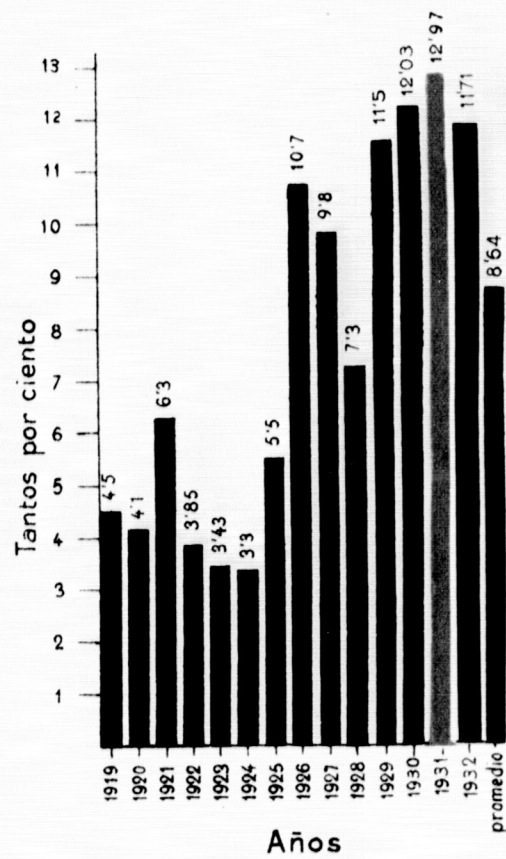

D

BENEFICIO DE EXPLOTACIÓN

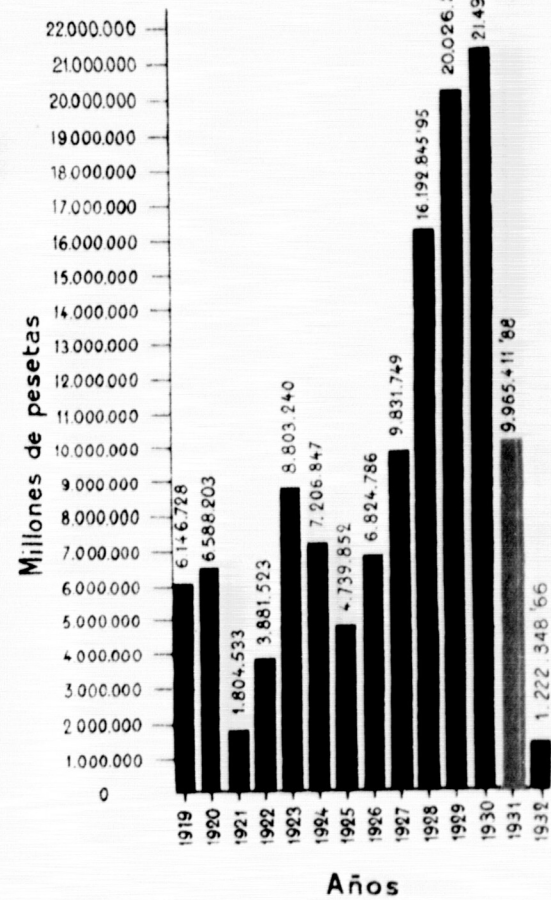

COMPañÍA ESPAÑOLA DE MINAS DEL RIF

WEL-WIT-RECHT-AKON
Pag. 1 - OKT 1934
FRIEDR. K. SCHULZ

EJERCICIO DE 1933

*

JUNTA GENERAL ORDINARIA DE SEÑORES
ACCIONISTAS, DEL 18 DE MAYO DE 1934

*

MEMORIA Y BALANCE GENERAL
PRESENTADOS POR EL
CONSEJO DE ADMINISTRACIÓN

/

MADRID
GRÁFICAS REUNIDAS, S. A.
HERMOSILLA, 108 MOD.

1934

CONSEJO DE ADMINISTRACIÓN

PRESIDENTE

D. Pablo de Garnica y Echeverría.

VICEPRESIDENTE

D. Luis Figueroa y Alonso Martínez.

SECRETARIO

D. Clemente Fernández y González.

VOCALÉS

D. Manuel Portela Valladares.

D. Félix de Gandarias y Urquijo.

D. José María Martínez de las Rivas.

D. Gabriel María de Ibarra y de la Revilla.

D. José de Churruca y Calbetón.

D. Alejandro de Gandarias y Corral.

D. Enrique Carrión y Vecín.

D. Enrique Mac-Pherson y Bonmati.

D. Román Lévison Arroyo.

MEMORIA

SEÑORES ACCIONISTAS:

Cumpliendo una vez más con lo ordenado en los Estatutos por que se rige nuestra Sociedad, os hemos convocado para daros cuenta de nuestra gestión y someter a vuestro examen y aprobación las Cuentas y Balance correspondientes al ejercicio 1933.

I

CONSIDERACIONES GENERALES

Las satisfactorias impresiones reflejadas en nuestra anterior Memoria en cuanto al posible resurgimiento del mercado de minerales, se han visto confirmadas en el transcurso del ejercicio, según podréis apreciar más adelante, al examinar las cifras de embarques efectuados en el mismo, las cuales, si bien distan mucho de las obtenidas en períodos de

plena actividad industrial, denotan, sin embargo, un importante incremento en el desenvolvimiento de los negocios siderúrgicos, debido, en gran parte, a la política desarrollada en Inglaterra y Alemania — principales consumidores de nuestros minerales — para el restablecimiento de su economía, bajo sólidas bases financieras e industriales.

Estas satisfactorias impresiones se han acentuado en los últimos meses del ejercicio y particularmente durante el primer trimestre del año en curso, siendo digno de especial mención que gran parte de las ventas nuevamente concertadas es para las fábricas alemanas, que antes constituían la base fundamental de nuestras transacciones.

/

EXPLOTACIÓN

Las existencias de mineral en 31 de diciembre de 1932, eran las siguientes:

| |
|---|
| 52.730 toneladas de mineral pagado sin levantar. |
| 33.427 » de mineral disponible, de las |
| cuales una pequeña parte co- |
| rresponde a mineral piritoso |
| y menudo. |

86.157 toneladas

Durante el año se han producido:

| | |
|----------------|--------------------------|
| Óxidos..... | 337.993 toneladas. |
| Piritosos..... | 44.051 » |
| Menudos..... | 66.023 » |
| | <hr/> 448.067 toneladas. |

Las existencias que han quedado al finalizar el ejercicio, después de deducidas las mermas, diferencias de pesos en destino y regulación de depósitos, son de 139.780 toneladas, de las que 26.440 están pagadas y sin levantar por diversos clientes. La

proporción de mineral piritoso, en relación con el total extraído, asciende a 9,83 por 100, acusando una disminución en comparación con el ejercicio anterior, según se indica en el gráfico C, anejo a esta Memoria.

Según veréis al comparar las cifras de producción y embarques, la explotación de la mina se ha atermperado a las exigencias del mercado, habiéndose cubierto el tonelaje embarcado con un prudente exceso, para regularizar los embarques y quedar a salvo de cualquier contingencia imprevista.

Como ya os anticipábamos en nuestra Memoria anterior, se ha impreso gran impulso a los trabajos de adaptación de las canteras a los nuevos métodos de explotación, los cuales, según sabéis, venían desarrollándose muy lentamente, a causa de las restricciones impuestas por la persistente crisis industrial.

La creciente demanda de nuestros minerales nos ha obligado a intensificar la producción de la mina a partir del año en curso, elevándose el tonelaje producido durante el primer cuatrimestre a unas 240.000 toneladas, con la circunstancia favorable de haberse alcanzado este importante aumento en la producción sin apreciables admisiones de nuevo personal, merced a la gran elasticidad y rendimiento

de las nuevas instalaciones, capaces de compensar las limitaciones impuestas por la implantación de la jornada legal de ocho horas y descanso dominical en la zona del Protectorado Español en Marruecos.

Por su íntima relación con el resultado de dichas instalaciones, nos complace daros cuenta de la inmejorable acogida que ha tenido en el mercado el mineral menudo obtenido como subproducto al aplicar los nuevos métodos de explotación, el cual, por su composición química y mecánica, resulta de excelente condición para su tratamiento por «Sintering», como lo prueba el hecho de haberse vendido ya la total producción del año en curso y una buena parte de la que se calcula para 1935. En cuanto a los óxidos quebrantados, se han confirmado plenamente las satisfactorias impresiones que ya os anticipábamos en nuestra Memoria anterior en relación con su composición mecánica y alta calidad.

Las inversiones en el año con cargo a los valores inmovilizados, las veréis consignadas con todo detalle en el capítulo «Establecimiento». Las de mayor importancia afectan a obras, instalaciones y materiales del nuevo plan de explotación ultimadas o puestas en servicio al iniciarse el ejercicio. Veréis que, entre los materiales de explotación adquiridos, figura un primer equipo de 50 vagones de descarga

automática y unas 20 toneladas de capacidad, los cuales son de fabricación muy reforzada, para soportar el duro trabajo de las palas excavadoras, permitiendo a éstas, a su vez, desarrollarlo en condiciones de pleno rendimiento y ofreciendo la gran ventaja de hacer la descarga automática, al paso de los trenes por el depósito de la quebrantadora de 42 pulgadas, mediante un mecanismo especial que permite el acoplamiento de los vagones a una rampa de volteo.

TRANSPORTES

A partir de 1 de enero han quedado interrumpidos los que venían efectuándose por los tranvías aéreos, teniendo su salida definitiva los productos de la explotación de la mina por el ferrocarril de a metro, prolongado, como sabéis, hasta los depósitos de las nuevas instalaciones.

En servicio de la Compañía, se transportaron por dicho ferrocarril 460.743 toneladas de mineral y tierras mineralizadas y 11.303 de materiales y maquinaria. Además, se han transportado 135.938 toneladas de piedra para las obras del puerto, 1.007 de material para las canteras de la misma y 1.318 de mercancías militares.

Por el ferrocarril de 60 centímetros, arrendado a

la Sociedad Setolazar, se han transportado 18.963 toneladas de mineral de dicha Compañía y de otras empresas tributarias del mismo.

EMBARQUES

Los efectuados en el ejercicio ascienden a 356.013 toneladas métricas de óxidos quebrantados y 32.573 de menudos, según pesos en destino, o sea, en total, 388.586 toneladas métricas, con una diferencia en más de 245.710 en relación con el año anterior, según veréis en el gráfico B, anejo a la presente Memoria.

BENEFICIO

El beneficio de explotación se eleva a pesetas 3.595.669,03, con una diferencia en más de pesetas 2.373.320,37 en relación con el año 1932.

Estos resultados, comparados con los de ejercicios anteriores a la gran crisis que ha padecido la industria siderúrgica, acusan, como en los dos últimos, la influencia de la persistente baja de precios, encarecimiento de la mano de obra y mayor porcentaje con que, por la relativamente reducida producción, viene recargado el coste de arranque por el concepto de gastos generales y cargas financieras. Nos es grato consignar, sin embargo, la ligera tendencia

favorable al alza en los precios, reflejada ya en algunos contratos formalizados para el ejercicio en curso y especialmente para 1935.

Aunque el beneficio líquido que resulta después de deducidas las amortizaciones del Inmovilizado, los impuestos y la asignación para atenciones sociales, sólo alcanza, como más adelante se verá, a 537.395,28 pesetas, las mejores perspectivas que ofrece el mercado nos han movido a proponeros el reparto de un dividendo del 10 por 100, utilizando para complementar la mayor cuantía de éste, el remanente del ejercicio anterior.

I

ADMINISTRACIÓN

La esperanza que en la última Memoria expresábamos de que el Tribunal Supremo revocaría los fallos del Tribunal industrial de Melilla, en materia de nuevos devengos de horas extraordinarias de nuestro personal en la zona de Protectorado Español en Marruecos por años pasados, se ha realizado, habiéndose reconocido que, en virtud del principio de que las relaciones entre patronos y obreros en aquella zona se gobiernan por la legislación local, los pactos entre los mismos sobre duración de la jornada y retribución de sus suplementos fueron allí libres hasta la publicación del Dahir jalifiano de 7 de septiembre de 1931 y deben regirse hoy por éste.

* * *

Los empleados administrativos y facultativos y los obreros de la Compañía en la plaza de Melilla nos presentaron, durante el ejercicio, peticiones de

pactos o bases de trabajo con aumento de sus remuneraciones y otras cláusulas, a cuya discusión acudimos con el espíritu de transigencia que, dentro de las circunstancias del negocio en cada momento y sin abandonar la defensa de los intereses de los accionistas, nos ha animado siempre. Los acuerdos a que se ha llegado, con intervención en un caso y mediante el registro, en otro, del Jurado mixto, deben permanecer en vigor por un plazo mínimo de dos años, desde sus fechas respectivas.

* * *

Como en el ejercicio anterior, y con independencia de las obligaciones de carácter social que nos impone la ley, ha satisfecho la Compañía en el presente ejercicio, con cargo al fondo de atenciones sociales, 161.480,31 pesetas para el pago de la prima del seguro colectivo de vida e invalidez a favor de su personal, socorros, pensiones, enseñanza y auxilios a la Cooperativa de consumo de sus empleados y obreros.

CONSEJO

Por consecuencia de haber sido elegido totalmente el Consejo de Administración en la Junta general extraordinaria de accionistas de 26 de noviembre de 1927, corresponde, ahora, la renovación de la mitad de sus puestos, determinada en la forma que previene el artículo 16 de los Estatutos sociales. Verificado el sorteo, ha correspondido que expire el mandato de los Sres. D. Manuel Portela Valladares, don Gabriel María de Ibarra y de la Revilla, D. Alejandro de Gandarias y Corral, D. Enrique Carrión y Vecin, D. Enrique Mac-Pherson y Bonmati y don Román Lévison Arroyo. A vosotros toca conferirles de nuevo vuestra confianza, si los consideráis dignos de ella.

ESTABLECIMIENTO

Las inversiones en el año con cargo a los valores inmovilizados han sido las que se detallan a continuación:

| | MINAS | PESETAS |
|--|-----------|------------|
| Concesiones y propiedades | | |
| Terrenos adquiridos..... | | 300,00 |
| Construcciones y obras | | |
| Abastecimiento de aguas de Afra a la mina..... | 8.914,74 | |
| Túnel de desviación del río Uixan..... | 92.371,20 | |
| Almacén de grasas y aceites..... | 11.102,39 | |
| | | 112.388,33 |
| Instalaciones | | |
| Construcción del plano núm. 13..... | 9.549,39 | |
| Instalación de teléfonos..... | 470,79 | |
| Nuevas instalaciones de desulfuración.. | 2.964,39 | |
| Sumas y siguen..... | 12.984,57 | 112.688,33 |

PESETAS

| | | |
|---|--------------|--------------|
| Sumas anteriores... | 12.984,57 | 112.688,33 |
| Instalaciones para manipulación de tierras mineralizadas..... | 99.854,94 | |
| Instalaciones de quebrantado, estrío y clasificación..... | 538.347,14 | |
| Instalaciones de concentración..... | 45.337,66 | |
| Túnel de carga de los depósitos..... | 3.194,93 | |
| Depósito de menudos | 4.604,86 | |
| | | 704.324,10 |
| Material de explotación | | |
| 50 vagones de 20 toneladas..... | 1.016.513,62 | |
| Material para palas excavadoras..... | 52.852,45 | |
| Herramientas de talleres..... | 13.244,54 | |
| Materiales diversos... | 15.547,71 | |
| | | 1.098.158,32 |
| Mobiliario y equipos | | |
| Mobiliario de la casa-Dirección en la mina..... | 964,05 | |
| Mobiliario de viviendas..... | 3.268,52 | |
| Tres automóviles «Ford»..... | 24.725,00 | |
| | | 28.957,57 |
| Sumas y siguen..... | | 1.944.128,32 |

PESETAS

| | | |
|---|--------------|--------------|
| Suma anterior | 1.944.128,32 | |
| Ganado | | |
| Dos mulos..... | 1.640,00 | 1.945.768,32 |
| FERROCARRIL VÍA UN METRO | | |
| Reforma vías estación San Juan.. | 21.196,98 | |
| Reforma y ampliación vías estación de carga del Uixan | 18.228,91 | 39.425,89 |
| CENTRAL ELÉCTRICA | | |
| Ampliaciones de la misma..... | | 2.999,89 |
| TERRENOS Y EDIFICIOS VARIOS | | |
| Gastos de terrenos adquiridos | | 55,25 |
| NUEVAS CONCESIONES | | 9.463,40 |
| Total general..... | | 1.997.712,75 |

BAJAS A DEDUCIR

| | | |
|--|----------|--------------|
| INMOVILIZACIONES MINAS | | |
| Baja de material de los tranvías aéreos..... | 6.883,20 | |
| INMOVILIZACIONES FERROCARRIL UN METRO | | |
| Baja de material de estaciones .. | 180,00 | 7.063,20 |
| Aumento líquido de los valores inmovilizados..... | | 1.990.649,55 |

LIQUIDACIÓN DEL EJERCICIO

Los ingresos en el año se han elevado a pesetas 14.048.345,36 y los gastos a 10.794.874,31, a cuyo líquido hay que aumentar 342.197,98 pesetas por mayor valor de las existencias de mineral que quedaron a fin del año, con respecto a las disponibles al empezar el ejercicio.

PESETAS

El beneficio de explotación resulta así de.... 3.595.669,03

Y de esa cantidad se han deducido:

| | |
|--|--------------|
| Por amortizaciones del Inmovilizado, según cuadro..... | 2.638.395,50 |
| Por impuestos..... | 394.878,25 |
| Para atenciones sociales..... | 25.000,00 |
| | 3.058.273,75 |

quedando, por tanto, un beneficio líquido de.. 537.395,28

De este beneficio os proponemos aplicar:

| | |
|----------------------------------|-----------|
| A fondo de reserva estatutario, | |
| 5 por 100 sobre 537.395,28 ptas. | 26.869,76 |
| Al Consejo de Administración.. | 60.000,00 |
| | 86.869,76 |

con lo que quedan disponibles..... 450.525,52
que unidas al remanente del ejercicio anterior, de..... 4.241.978,63
dan un total de..... 4.692.504,15

| | |
|---|--------------|
| Dividendo que os proponemos del 10 por 100, libre de impuesto, con inclusión de éste..... | 2.548.333,33 |
| Remanente para 1934..... | 2.144.170,82 |
| | 4.692.504,15 |

CONCLUSIONES

Terminamos sometiendo a vuestra deliberación los siguientes acuerdos:

1.º Aprobación de la Memoria y gestión del Consejo de Administración.

2.º Aprobación del Balance y Cuentas del ejercicio.

3.º Reparto de un dividendo de 10 por 100, libre de impuestos.

4.º Reelección o renovación de Consejeros.

Madrid, 27 de abril de 1934.

EL CONSEJERO-SECRETARIO,
CLEMENTE FERNÁNDEZ

V.º B.º:
EL PRESIDENTE DEL CONSEJO DE ADMINISTRACIÓN
PABLO DE GARNICA

COMPAÑÍA ESPAÑOLA DE MINAS DEL RIF

ACTIVO

BALANCE GENERAL AL 31 DE DICIEMBRE DE 1933

PASIVO

| | | PESETAS | | | PESETAS |
|---|---------------|----------------|---|---------------|----------------|
| Disponible | | | Capital | | |
| Caja y Bancos..... | 2.977.476,72 | | 481.635 acciones en circulación..... | 24.081.750,00 | |
| Deudores por ventas de mineral..... | 1.972.185,11 | | 1.118.365 acciones a repartir..... | 55.918.250,00 | 80.000.000,00 |
| Otros deudores..... | 1.824.951,37 | 6.774.613,20 | Reservas | | |
| | | | Estatutarias..... | 3.814.341,07 | |
| | | | Otras reservas..... | 22.596.961,03 | 26.411.302,10 |
| CRÉDITO DE LA UNIÓN MINERA..... | | 1.033.395,52 | Obligaciones y bonos | | |
| Realizable | | | Obligaciones 1. ^a serie..... | 435.000,00 | |
| Minerales acopiados: | | | Obligaciones 2. ^a serie..... | 8.845.000,00 | |
| Pagados sin levantar.... | 872.496,09 | | Obligaciones 3. ^a serie..... | 10.000.000,00 | |
| Disponible para ventas.. | 1.665.986,00 | | Bonos serie C..... | 3.325.000,00 | 22.605.000,00 |
| | | 2.538.482,09 | Exigible | | |
| Valores en cartera, según cotización... | | 73.302,00 | Obligaciones amortizadas..... | 1.191.292,50 | |
| Valores depositados..... | | 10.030,00 | Bonos amortizados..... | 28.243,50 | |
| Almacén..... | | 2.674.056,31 | Intereses obligaciones..... | 278.308,01 | |
| | | 5.295.870,40 | Intereses bonos..... | 78,00 | |
| Inmovilizado | | | Dividendos a pagar..... | 13.240,00 | |
| Mobiliario y menaje..... | 167.458,87 | | Clientes. — Minerales pagados sin le- | | |
| Minas..... | 96.333.383,62 | | vantar..... | 872.496,09 | |
| Ferrocarril vía un metro..... | 8.151.758,98 | | Acreedores varios..... | 637.298,87 | 3.020.956,97 |
| Ferrocarril vía 0,60 metro..... | 2.354.398,64 | | Créditos bancarios..... | | 1.189.500,00 |
| Embarcadero y anexos..... | 14.047.373,64 | | Letra aceptada a G. Figueroa..... | 1.090.000,00 | |
| Central eléctrica..... | 5.631.416,13 | | Fondo de atenciones sociales..... | 570.763,83 | |
| Terrenos y edificios varios..... | 206.133,26 | | Provisión para impuestos..... | 394.878,25 | 3.245.142,08 |
| Nuevas concesiones..... | 65.972,80 | 126.957.895,94 | Cuentas de resultado | | |
| | | | Beneficio del ejercicio..... | 537.395,28 | |
| | | | Remanente de 1932..... | 4.241.978,63 | 4.779.373,91 |
| | | | DEPOSITANTES..... | | 650.000,00 |
| ACCIONES EN DEPÓSITO..... | | 650.000,00 | TOTAL DEL PASIVO..... | | 140.711.775,06 |
| TOTAL DEL ACTIVO..... | | 140.711.775,06 | | | |

V.º B.º:

EL DIRECTOR GERENTE,
Alfonso G. Jordana.

EL CONTADOR,
Emilio Giles.

ACUERDOS ADOPTADOS

La Junta general ordinaria de accionistas, legalmente constituida, en sesión celebrada el día de la fecha, adoptó por unanimidad los siguientes acuerdos:

1.º Aprobación de la Memoria y gestión del Consejo de Administración.

2.º Aprobación del Balance y Cuentas del ejercicio cerrado en 31 de diciembre de 1933.

3.º Reparto de un dividendo de 10 por 100, libre de impuestos.

4.º Reección de los Consejeros Sres. D. Manuel Portela Valladares, D. Gabriel M.^a de Ibarra y de la Revilla, D. Alejandro de Gandarias y Corral, D. Enrique Carrión y Vecin, D. Enrique MacPherson y Bonmati y D. Román Lévison Arroyo.

Madrid, 18 de mayo de 1934.

EL CONSEJERO-SECRETARIO,
CLEMENTE FERNÁNDEZ

V.º B.º:
EL PRESIDENTE DEL CONSEJO DE ADMINISTRACIÓN,
PABLO DE GARNICA

A

PRODUCCIÓN

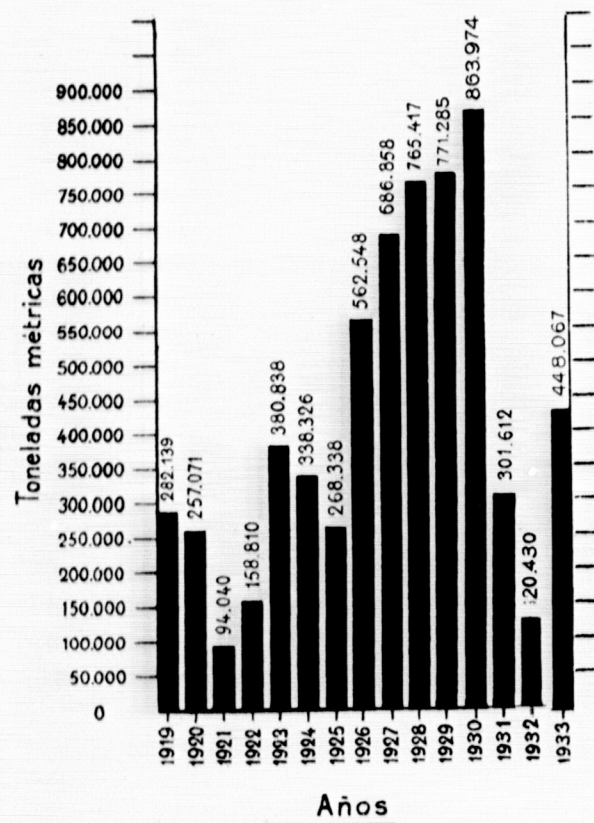

B

EMBARQUES

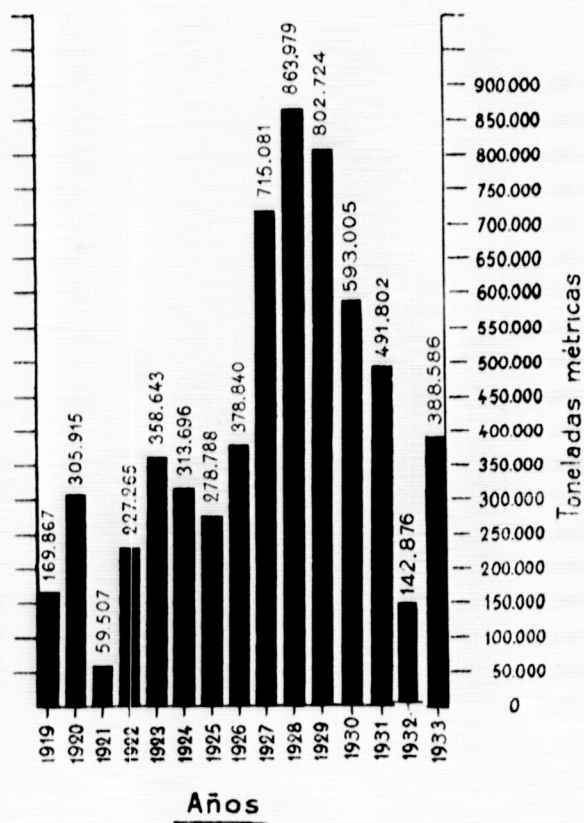

C

PROPORCIÓN DE PIRITOSO

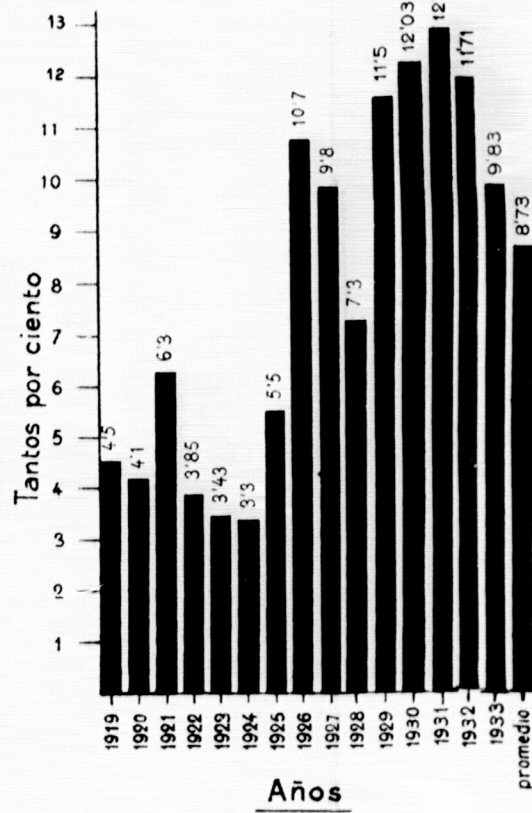

D

BENEFICIO DE EXPLOTACIÓN

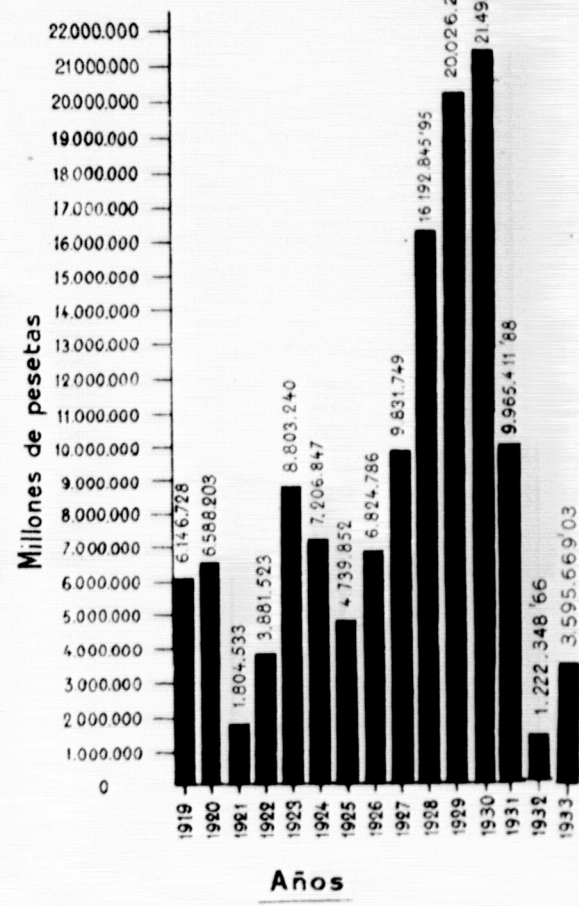

COMPañÍA ESPAÑOLA DE MINAS DEL RIF

EJERCICIO DE 1934



JUNTA GENERAL ORDINARIA DE SEÑORES
ACCIONISTAS, DEL 29 DE MAYO DE 1935

MEMORIA Y BALANCE GENERAL
PRESENTADOS POR EL
CONSEJO DE ADMINISTRACIÓN

MADRID
GRÁFICAS REUNIDAS, S. A.
HERMOSILLA, 108 MOD.

1935

CONSEJO DE ADMINISTRACIÓN

PRESIDENTE

D. Pablo de Garnica y Echeverría.

VICEPRESIDENTE

D. Luis Figueroa y Alonso Martínez.

SECRETARIO

D. Clemente Fernández y González.

VOCALES

- D. Félix de Gandarias y Urquijo.*
- D. José María Martínez de las Rivas.*
- D. Gabriel María de Ibarra y de la Revilla.*
- D. José de Churruca y Calbetón.*
- D. Alejandro de Gandarias y Corral.*
- D. Enrique Carrión y Vecin.*
- D. Enrique Mac-Pherson y Bonmati.*
- D. Román Lévison Arroyo.*

MEMORIA

SEÑORES ACCIONISTAS:

De nuevo cumplimos con el grato deber de convocaros, conforme a lo preceptuado en nuestros Estatutos, para daros cuenta de nuestra gestión y someter a vuestra aprobación las Cuentas y Balance correspondientes al ejercicio 1934.

I

CONSIDERACIONES GENERALES

Las dificultades que hacía el mes de junio del ejercicio que nos ocupa surgieron en Alemania para la transferencia de divisas, a consecuencia de las restricciones que para ello impuso el Gobierno de dicho país, nos obligaron a suspender los embarques de minerales con destino a las fábricas del Ruhr, en espera de que las conversaciones iniciadas

por el Gobierno español para la negociación de un nuevo convenio de pagos entre ambos países permitieran reanudar la exportación de nuestros minerales con garantías para el cobro de su importe. Después de laboriosas gestiones, el 21 de diciembre fué firmado en Berlín, por los plenipotenciarios de España y Alemania, un acuerdo complementario del convenio comercial hispano-alemán de 7 de mayo de 1926 y el convenio de pagos para el tráfico de mercancías entre ambos países, reanudándose con tal motivo nuestros embarques para aquel mercado a partir del mes de enero del año en curso.

Las diferencias que, con anterioridad a la fecha en que las fábricas declararon en suspenso los contratos por razones de fuerza mayor, surgieron con las empresas navieras con quienes teníamos concertado el transporte de nuestros minerales fueron resueltas con un espíritu de amistosa transigencia, conviniéndose en dar carga tan sólo a algunos de los buques anunciados para los meses de julio y agosto, con pago diferido de los fletes y a base de almacenar los minerales transportados en los depósitos que la Compañía naviera Halcyon Lijn posee en el puerto de Vlaardingen (Holanda), mediante el abono a la misma de un reducido canon en concepto de almacenaje y carga sobre gabarras, para su

ulterior transporte a las fábricas, por cuenta de éstas, tan pronto como, desaparecidas las dificultades a que acabamos de hacer referencia, pudieran reanudarse las entregas de mineral por cuenta de los contratos pendientes; solución que, por otra parte, resultaba de gran conveniencia para nuestra Compañía, por permitirnos continuar sin interrupción la marcha de la explotación y de los transportes por el ferrocarril, que de otro modo hubieran tenido que paralizarse, por hallarse casi colmada la capacidad de los depósitos, tanto de la mina como del cargadero.

El tonelaje transportado y depositado en tales condiciones alcanzó la cifra de 44.427 toneladas métricas, las cuales han sido entregadas ya totalmente a las fábricas en los primeros meses del corriente año.

Las favorables impresiones reflejadas en nuestra última Memoria se han visto confirmadas en gran parte, alcanzando los embarques un importante tonelaje, según veréis más adelante, a pesar de haber quedado diferidas, por las causas expuestas, 188.950 toneladas de las contratadas con las fábricas aludidas para entrega dentro del ejercicio que nos ocupa. A principios del mismo, los precios de venta se han sostenido con la ligera tendencia al alza de que os

hablábamos en la Memoria anterior, acentuándose ésta en las últimas ventas efectuadas para 1935.

De esperar es que no surjan nuevos entorpecimientos para el desenvolvimiento de nuestras relaciones comerciales con las fábricas alemanas y podamos, por tanto, desarrollar normalmente nuestro programa de embarques previsto para el año 1935, que alcanza, en el momento de cerrar esta Memoria, la importante cifra de 1.070.000 toneladas, incluyendo las diferidas del ejercicio anterior.

En el capítulo «Establecimiento» veréis consignadas las inversiones efectuadas durante el ejercicio, siéndonos grato consignar aquí que con ellas—salvo las reposiciones corrientes de material y la adquisición de algún nuevo elemento de éscasa importancia—se completa el utillaje del ferrocarril y la parte de nuestra concesión que afecta al Uixan, así como las ampliaciones y obras previstas en relación con el nuevo plan de explotación, encontrándose la Empresa en condiciones de atender las demandas del mercado hasta donde lo permiten la capacidad del criadero y la de las instalaciones que, en armonía con la de aquél, existen para su explotación, transporte y carga del mineral.

EXPLOTACIÓN

Por razones de índole comercial, se ha establecido, según veréis a continuación, una nueva clasificación de nuestros minerales, con sujeción a su composición mecánica, denominándose con el número 1 el procedente del taller de quebrantado y estrío y con el número 2 la grancilla obtenida en el taller de concentración hidráulica, y que, según os informábamos en nuestra Memoria anterior, tan favorable acogida ha tenido en el mercado, sin duda porque su excelente calidad y composición mecánica permiten su empleo directo en los altos hornos sin necesidad de someterlo previamente al tratamiento de «sinterización» que estaba previsto.

Las existencias de mineral en 31 de diciembre de 1933 eran las siguientes:

| | |
|-------------------------|-------------------|
| Óxidos número 1..... | 87.613 toneladas |
| » » 2 | 31.834 » |
| Piritosos..... | 20.333 » |
| | <hr/> |
| | 139.780 toneladas |

en las que están incluídas 20.000 de mineral número 1 pagadas y sin levantar por los compradores.

Durante el año se han producido:

| | |
|----------------------|-------------------------|
| Óxidos número 1..... | 568.198 toneladas |
| » » 2..... | 107.167 » |
| Piritosos..... | 70.416 » |
| | <hr/> 745.781 toneladas |

y se han desulfurado y unido a los óxidos 75.895 toneladas; de modo que en total ha habido unas disponibilidades para embarque de 870.707 toneladas métricas de óxidos números 1 y 2.

Las existencias que han quedado al finalizar el ejercicio, después de deducidas las mermas, diferencias de pesos en destino y regulación de depósitos, son de 167.257 toneladas, continuando sin levantar las 20.000 ya pagadas por los compradores, que formaban parte de las existencias al principio del ejercicio.

Con independencia de dichas existencias, quedaron almacenadas en los depósitos de Vlaardingen al finalizar el ejercicio las 44.427 toneladas a que antes hemos hecho referencia.

La proporción de mineral piritoso, en relación con el total extraído, asciende a 9,44 por 100, acusando una disminución en comparación con los

últimos ejercicios, según podréis comprobar en el gráfico C, anejo a esta Memoria.

Ateniéndonos al mismo criterio de ejercicios anteriores, la explotación de la mina se ha ajustado, con un prudente exceso, a las exigencias del mercado, según veréis en los gráficos correspondientes, al comparar las cifras de producción y embarques.

Las irregularidades con que se viene desenvolviendo el mercado de minerales en estos últimos años—y de las que hemos hecho especial mención en lo que concierne al ejercicio objeto de esta Memoria—han puesto de manifiesto la necesidad de aumentar la capacidad de nuestros actuales depósitos, no solamente con objeto de poder regularizar la marcha de las explotaciones, con las consiguientes ventajas que ello ofrece en el orden económico, sino también con miras a disponer de suficientes reservas de mineral para atender en años favorables a la creciente demanda de nuestros minerales, intensificando las ventas sin sujeción a un límite de producción, o a restricciones en la misma, a causa de los temporales durante los períodos de invierno.

A este objeto, se ha dado gran impulso a la construcción de un nuevo depósito de ladera, de costo reducido, para los óxidos número 1, con capacidad de unas 358.000 toneladas, aprovechando a este fin

los desniveles favorables que ofrece el nuevo trazado del ferrocarril en las inmediaciones de los hornos de desulfuración; pudiendo anticiparos que dichos depósitos se encuentran ya en condiciones de ser utilizados, si así lo impusiera una contracción imprevista del mercado.

Con igual propósito, se ha construido un pequeño ramal para enlace del ferrocarril, en su prolongación a las minas, con el antiguo depósito de Santo Tomás, lo que permite almacenar unas 47.000 toneladas de óxidos número 2 en condiciones de ser cargadas mecánicamente, con muy reducido costo, sobre los vagones del ferrocarril.

La disminución de rendimiento en el tráfico del ferrocarril con motivo de su prolongación a las minas en trazado de montaña y limitaciones impuestas con la implantación del descanso dominical, jornada de ocho horas y servicio de los hornos y lavadero, cuyo funcionamiento permanente se prevé a partir de 1935, nos ha obligado a reforzar el material móvil y motor, según veréis con detalle bajo el epígrafe «Establecimiento», para poner en armonía su capacidad de transporte con la de explotación de la mina y cargadero.

TRANSPORTES

Por el ferrocarril de a metro se han transportado, en servicio propio de la Compañía, 802.645 toneladas de mineral y tierras mineralizadas y 18.351 de materiales y maquinaria. Con independencia, se han transportado 100.543 toneladas de piedra para las obras del puerto, 1.108 de distintos materiales para las canteras de las mismas y 1.045 de mercancías militares.

Por el ferrocarril con vía de 60 centímetros, arrendado a la Sociedad minera Setolazar, se transportaron 124.346 toneladas de mineral.

EMBARQUES

Los efectuados en el ejercicio han ascendido a 711.193 toneladas métricas, pero como en ellas están incluidas las 44.427 depositadas en Vlaardingen — a que anteriormente nos hemos referido — lo entregado a clientes ha sido 620.702 toneladas de óxidos número 1, y 46.064 toneladas del número 2, o sea en total 666.766 toneladas, con una diferencia en más de 276.298 en relación con el año anterior, según veréis en el gráfico B, correspondiente a los embarques.

BENEFICIO

El beneficio de explotación se eleva a 8.452.674,36 pesetas, con una diferencia en más de 4.857.005,33 pesetas en relación con el año anterior.

Como ya hicimos presente en nuestra anterior Memoria, estos resultados, comparados con los de años anteriores a la crisis de la industria siderúrgica, reflejan la influencia de los reducidos precios, depreciación de la libra esterlina y encarecimiento de la mano de obra.

El beneficio líquido que resulta, después de deducidas las amortizaciones del Inmovilizado, impuestos y asignaciones para atenciones sociales, alcanza a 4.178.770,18 pesetas, según veréis más adelante.

Por cuenta de dicho beneficio, se verificó en 25 de enero último el reparto de un dividendo de 10 por 100 que, con impuestos, ha importado 2.548.333,33 pesetas. Teniendo en cuenta la tendencia favorable del mercado, os proponemos facultéis al Consejo para el reparto, en momento oportuno, de un dividendo complementario, también del 10 por 100, que, con impuestos, representa igual suma de 2.548.333,33 pesetas, utilizando para complementar su importe el remanente del ejercicio anterior.

ADMINISTRACIÓN

El movimiento revolucionario de la Península, a los comienzos de octubre, tuvo por reflejo en Melilla una declaración de huelga general, a la que se asoció la mayor parte de nuestro personal obrero en el territorio de soberanía. Usando de la facultad que la Ley y las disposiciones de la autoridad gubernativa nos daban, declaramos rotos los contratos de trabajo con quienes así lo abandonaron. Pero al recurrir los interesados a la benevolencia de la Compañía, solicitando su reposición como de nuevo ingreso, determinamos readmitirlos en general (sin modificación, desde luego, de las Bases de trabajo ni restricción de las ventajas de seguro colectivo, etcétera, que se les tienen otorgadas), y salvo aquellas excepciones individuales que las circunstancias impusieron. Desde la declaración de huelga, y en el período hasta la normalización de las cosas, los servicios no se interrumpieron, gracias a la parte del personal obrero que no cesó en ellos en la plaza, a la totalidad del que trabaja en el territorio del Protec-

torado y a los empleados técnicos y administrativos, cuya observancia del deber nos complacemos en registrar. De esperar es que la mayor reflexión, servida por la moderación con que hemos respondido a aquella perturbación en la marcha de nuestro negocio, evitará en lo futuro que las relaciones entre la Empresa y sus obreros sean influídas por razones políticas y fines de partido.

* * *

Abierta suscripción pública, con el patrocinio del Gobierno y autoridades locales, para premiar la alta misión realizada por el Ejército y agentes de la fuerza pública con motivo del citado movimiento revolucionario, la Compañía, al igual que otras entidades, acudió en Melilla a esta suscripción con la cantidad de 50.000 pesetas.

* * *

En el presupuesto para los nueve últimos meses de 1934 el Ayuntamiento de Melilla incluyó un arbitrio que, con el supuesto de que nuestros minerales y los demás de hierro y de plomo desprenden, a su paso en el ferrocarril o a su embarque, óxidos nocivos, tendía a gravar el tránsito por aquella plaza, conforme a una pretensión que ya en otras

ocasiones nos hemos visto obligados a combatir por los medios legales, como contraria al Estatuto municipal. También esta vez el Ministerio de Hacienda, al cual recurrimos en unión de otras entidades interesadas, nos ha dado la razón, si bien parece que el Ayuntamiento interpondrá recurso contencioso-administrativo contra la decisión.

* * *

La Comisión liquidadora del Crédito de la Unión Minera, de Bilbao, ha repartido a sus acreedores un 5 por 100 del importe de sus créditos contra dicha entidad y, por tal concepto, ha correspondido percibir a la Compañía 51.669,76 pesetas.

* * *

Las cantidades satisfechas en el presente ejercicio, con cargo al fondo de atenciones sociales, para el pago de la prima del seguro colectivo de vida e invalidez a favor del personal, socorros, pensiones, enseñanza y auxilios a la Cooperativa de consumo de los empleados y obreros—con independencia de las obligaciones de carácter social que impone la ley—ascienden a 172.420,03 pesetas.

CONSEJO

Entrado el ejercicio en curso, nuestro compañero el Sr. Portela Valladares fué llamado a desempeñar el Ministerio de la Gobernación, presentando con ese motivo la dimisión del cargo de Consejero.

/

ESTABLECIMIENTO

Las inversiones en el año con cargo a los valores inmovilizados han sido las que se detallan a continuación:

| | PESETAS | |
|--|------------|----------|
| Administración | | |
| Mobiliario y menaje de la Oficina Central... | | 1.963,00 |
| MINAS | | |
| Construcciones y obras | | |
| Terminación del túnel de desviación del río Uixan | 45.251,00 | |
| Instalaciones | | |
| Ampliación de las líneas de fluido eléctrico..... | 11,026,81 | |
| Ampliaciones de vías y otros en los hornos de desulfuración..... | 3.257,05 | |
| Ampliaciones del taller de quebrantado | 315.094,13 | |
| Instalaciones para abastecimiento de aguas..... | 739,48 | |
| Depósitos reguladores de mineral número 1..... | 98.634,42 | |
| | 428.751,89 | |
| Sumas y siguen..... | 474.002,89 | 1.963,00 |

| | PESETAS | |
|--|-------------------|--------------|
| Sumas anteriores..... | 474.002,89 | 1.963,00 |
| Material de explotación | | |
| Material complementario de palas excavadoras..... | 8.425,33 | |
| Dos máquinas barrenadoras..... | 67.751,99 | |
| Tres locomotoras «Deutz» de 20/22 HP..... | 87.547,81 | |
| 30 vagones basculantes de 20 toneladas. | 568.137,88 | |
| Maquinaria de talleres y material de los servicios..... | 11.290,44 | |
| | <u>743.153,45</u> | |
| FERROCARRIL VÍA UN METRO | | 1.217.156,34 |
| Construcciones e instalaciones | | |
| Ampliación vías estación carga del Uixan y al nuevo depósito de mineral número 2..... | 49.669,51 | |
| Obras para abastecimiento de aguas. | 7.478,34 | |
| | <u>57.147,85</u> | |
| Material | | |
| Una locomotora «Henschel» de línea de 90 toneladas de peso en servicio y una «Diesel» | | |
| Sumas y siguen..... | 57.147,85 | 1.219.119,34 |

| | PESETAS | |
|---|-------------------|---------------------|
| Sumas anteriores..... | 57.147,85 | 1.219.119,34 |
| de maniobras de 110/120 HP..... | 392.405,59 | |
| 20 vagones auto-descargadores de 20 toneladas..... | 390.753,30 | |
| Material de los servicios..... | 4.673,60 | |
| | <u>787.832,49</u> | |
| | | 844.980,34 |
| NUEVAS CONCESIONES..... | | 260,00 |
| Total general..... | | <u>2.064.359,68</u> |

BAJAS A DEDUCIR

INMOVILIZACIONES MINAS

| | | |
|---|-----------------|--|
| Baja de material de los tranvías aéreos y planos inclinados. | 2.731,46 | |
| Venta de un automóvil..... | 1.000,00 | |
| | <u>3.731,46</u> | |

INMOVILIZACIONES FERROCARRIL VÍA UN METRO

| | | |
|---|-----------------|--|
| Baja de material de vías desmontadas.. | 3.560,93 | |
| Venta de una grúa.. | 500,00 | |
| | <u>4.060,93</u> | |

TERRENOS Y EDIFICIOS VARIOS

| | | |
|---|------------------|--|
| Ventas de terrenos y edificios.... | 19.763,70 | |
| | <u>27.556,09</u> | |

| | | |
|--|---------------------|--|
| Aumento líquido de los valores inmovilizados..... | <u>2.036.803,59</u> | |
|--|---------------------|--|

LIQUIDACIÓN DEL EJERCICIO

Los ingresos en el año se han elevado a pesetas 23.652.090,67 y los gastos a 15.916.103,09, a cuyo líquido hay que aumentar 716.686,78 pesetas por mayor valor de las existencias de mineral que quedaron a fin del año, con respecto a las disponibles al empezar el ejercicio.

| | PESETAS |
|---|--------------|
| El beneficio de explotación resulta así de..... | 8.452.674,36 |

Y de esta cantidad se han deducido:

| | |
|--|--------------|
| Por amortizaciones del Inmovilizado, según cuadro..... | 3.758.390,28 |
| Por impuestos..... | 315.513,00 |
| Para atenciones sociales..... | 200.000,00 |
| | 4.273.904,18 |

quedando, por tanto, un beneficio líquido de.. 4.178.770,18

De este beneficio os proponemos aplicar:

| | |
|---------------------------------|------------|
| A fondo de reserva estatutario, | |
| 5 por 100 sobre 4.178.770,18 | |
| pesetas..... | 208.938,50 |
| Al Consejo de Administración.. | 120.000,00 |
| | 328.938,50 |

con lo que quedan disponibles..... 3.849.831,68

que unidas al remanente del ejercicio anterior, de..... 2.144.170,82

dan un total de..... 5.994.002,50

PESETAS

Suma anterior..... 5.994.002,50

Por cuenta del ejercicio se repartió en enero de 1935 un dividendo del 10 por 100, que, con inclusión de impuestos, ascendió a..... 2.548.333,33

Y ahora os proponemos el reparto de un nuevo dividendo complementario, también del 10 por 100, que, incluidos impuestos, ascenderá a igual suma de..... 2.548.333,33

5.096.666,66

con lo que quedará un remanente para 1935 de. 897.335,84

CONCLUSIONES

Terminamos sometiendo a vuestra deliberación los siguientes acuerdos:

1.º Aprobación de la Memoria y gestión del Consejo de Administración.

2.º Aprobación del Balance y Cuentas del ejercicio.

3.º Reparto de un dividendo complementario de 10 por 100, libre de impuestos, en la fecha que el Consejo estime oportuno señalar.

Madrid, 10 de mayo de 1935.

EL CONSEJERO-SECRETARIO,
CLEMENTE FERNÁNDEZ

V.º B.º:
EL PRESIDENTE DEL CONSEJO DE ADMINISTRACIÓN,
PABLO DE GARNICA

COMPAÑÍA ESPAÑOLA

ACTIVO BALANCE GENERAL AL 31

| | PESETAS |
|---|-----------------------|
| Disponible | |
| Caja y Bancos..... | 5.512.587,78 |
| Deudores por ventas de mineral..... | 2.731.206,01 |
| Otros deudores..... | 1.464.051,90 |
| | 9.707.845,69 |
| CRÉDITO DE LA UNIÓN MINERA..... | 981.725,76 |
| Realizable | |
| Minerales acopiados: | |
| Pagados sin levantar.... | 708.489,69 |
| Disponible para ventas.. | 2.546.679,18 |
| | 3.255.168,87 |
| Valores en cartera, según cotización... | 27.962,00 |
| Valores depositados..... | 10.150,00 |
| Almacén..... | 3.032.561,46 |
| | 6.325.842,33 |
| Inmovilizado | |
| Mobiliario y menaje..... | 148.293,21 |
| Minas..... | 94.686.159,44 |
| Ferrocarril vía un metro..... | 8.688.595,90 |
| Ferrocarril vía 0,60 metro..... | 2.223.598,72 |
| Embarcadero y anexos..... | 13.731.264,36 |
| Central eléctrica..... | 5.509.819,46 |
| Terrenos y edificios varios..... | 182.345,36 |
| Nuevas concesiones..... | 66.232,80 |
| | 125.236.309,25 |
| ACCIONES EN DEPÓSITO..... | 650.000,00 |
| TOTAL DEL ACTIVO..... | 142.901.723,03 |

V.º B.º:
EL DIRECTOR GERENTE,
Alfonso G. Jordana.

DE MINAS DEL RIF

DE DICIEMBRE DE 1934

| | PESETAS |
|---|-----------------------|
| Capital | |
| 481.635 acciones en circulación.... | 24.081.750,00 |
| 1.118.365 acciones a repartir..... | 55.918.250,00 |
| | 80.000.000,00 |
| Reservas | |
| Estatutarias..... | 3.841.210,83 |
| Otras reservas..... | 22.596.961,03 |
| | 26.438.171,86 |
| Obligaciones y bonos | |
| Obligaciones 2.ª serie..... | 8.070.000,00 |
| Obligaciones 3.ª serie..... | 10.000.000,00 |
| Bonos serie C..... | 2.930.000,00 |
| | 21.000.000,00 |
| Exigible | |
| Obligaciones amortizadas..... | 1.213.704,50 |
| Bonos amortizados..... | 62.650,00 |
| Intereses obligaciones..... | 248.076,25 |
| Intereses bonos..... | 1.469,00 |
| Dividendos a pagar..... | 24.055,00 |
| Cientes. — Minerales pagados sin le- vantar..... | 708.489,69 |
| Acreedores varios..... | 1.079.220,97 |
| | 3.337.665,41 |
| Créditos bancarios..... | 4.525.000,00 |
| Fondo de atenciones sociales..... | 538.498,20 |
| Provisión para impuestos..... | 89.446,56 |
| | 5.152.944,76 |
| Cuentas de resultado | |
| Beneficio del ejercicio..... | 4.178.770,18 |
| Remanente de 1933..... | 2.144.170,82 |
| | 6.322.941,00 |
| DEPOSITANTES..... | 650.000,00 |
| TOTAL DEL PASIVO..... | 142.901.723,03 |

EL CONTADOR,
Emilio Giles.

ACUERDOS ADOPTADOS

La Junta general ordinaria de accionistas, legalmente constituida, en sesión celebrada el día de la fecha, adoptó los siguientes acuerdos:

1.º Aprobación de la Memoria y gestión del Consejo de Administración.

2.º Aprobación del Balance y Cuentas del ejercicio cerrado en 31 de diciembre de 1934.

3.º Aprobación del reparto de un dividendo complementario de 10 por 100, libre de impuestos, en la fecha que el Consejo estime oportuno señalar.

Madrid, 29 de mayo de 1935.

EL CONSEJERO-SECRETARIO,
CLEMENTE FERNÁNDEZ

V.º B.º:
EL PRESIDENTE DEL CONSEJO DE ADMINISTRACIÓN,
PABLO DE GARNICA

A

PRODUCCIÓN

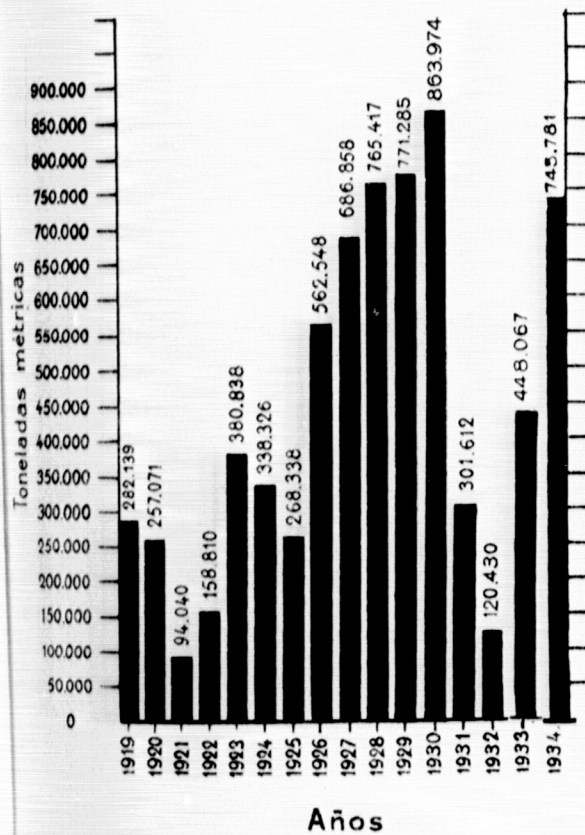

B

EMBARQUES

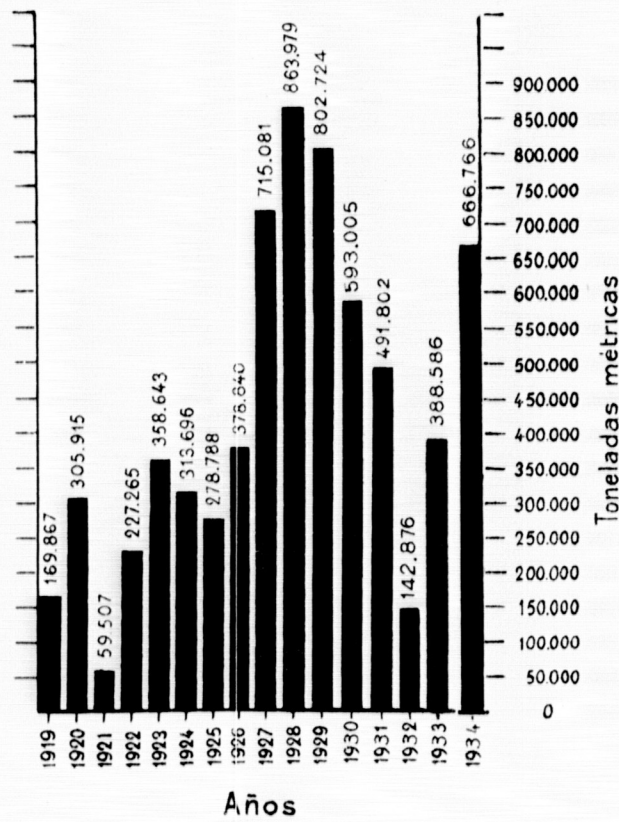

C

PROPORCIÓN DE PIRITOSO

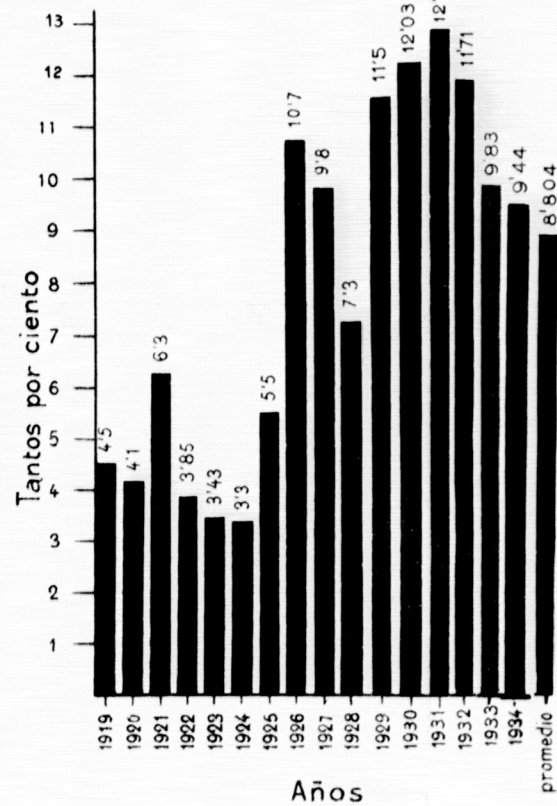

D

BENEFICIO DE EXPLOTACIÓN

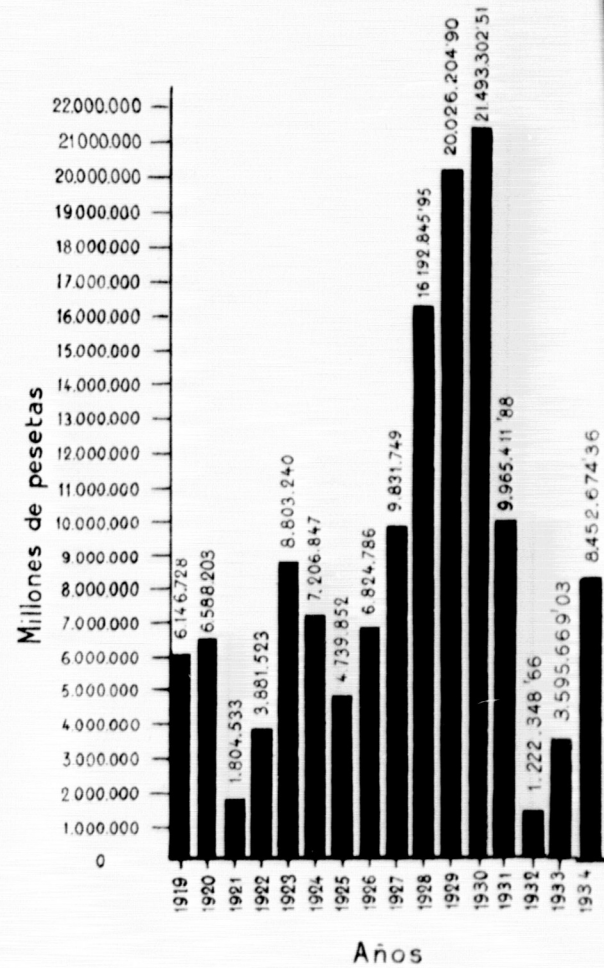

AFRICA (Barcelona)

Nr. 72

La Compañía Española
de Minas del Rif

En Junta General de Accionistas se ha dado cuenta de la gestión de la Compañía Española de Minas de Rif, en 1916.

Los que aquí vivimos hemos podido apreciar de cerca la enorme labor realizada por esa sociedad, que fué de las primeras en acudir a Marruecos en tiempos en que la anarquía en que vivía el Imperio requería en los hombres y en los capitales un arrojo verdaderamente extraordinario.

Los yacimientos del Uixan, en los que se han realizado importantísimas y muy costosas obras, son el mejor testimonio de los alientos de esa empresa española, dispuesta a que no fuesen estériles los sacrificios hechos por la nación.

La Compañía se tiene señalados dos principales objetivos: mejorar y ampliar todo lo po-

sible los medios de explotación, e intensificar la explotación misma.

Al efecto ha construido una carretera de cuatro kilómetros, que sirve de cómoda comunicación entre el poblado de San Juan y las minas; ha llevado a cabo soberbias instalaciones de planos inclinados, vertederos, explanaciones y tendidos de vías, etc., para facilitar la extracción y transporte de los minerales; ha realizado obras para abastecimiento de agua y habilitado viviendas para el personal europeo e indígena, adquiriendo numerosos vagones y otro material para el ferrocarril que circunda el criadero.

En el ferrocarril y al puerto se han introducido grandes mejoras y realizado importantes adquisiciones de material motor y móvil, a lo que hay que añadir la construcción del embarcadero provisional, en espera de autorización para acometer las obras del definitivo.

En 1916 se ha logrado una producción de más de 150 000 toneladas de mineral y una exportación de 120 000, a pesar de la escasez de barcos disponibles.

El ferrocarril, sin perturbar el servicio ordinario, ha transportado 20.000 toneladas en 15 días, lo que dice muy bien de la organización de los trabajos.

Por último, como el lector sabe, pues en estas columnas dimos cuenta de ello, la Compañía ha fundado una escuela y una capilla y un Economato que administran los obreros, y ha subvencionado a la Asociación de Mutualidad y Ahorro.

He aquí ahora algunas cifras de la memoria, que dan cuenta del resultado de las operaciones sociales:

| | |
|----------------------------------|-----------|
| Importaron los productos brutos, | |
| pesetas. | 4 281.778 |
| Los gastos | 3.065.702 |
| Producto neto | 1.216 076 |

| | |
|---|---------|
| Deducidas por amortizaciones sobre gastos de constitución, concesiones y derechos, instalaciones e inmuebles, mobiliario y material y sobre timbre de negociación de acciones, pesetas. | 450.236 |
| queda un beneficio líquido de . . | 765.840 |

El balance general acusa en 31 de Diciembre de 1916 un activo de 12.710.005'83 pesetas.

Aprobada la memoria y la gestión del Consejo de Administración se acordó un dividendo de 50 pesetas por acción, siendo la mejor prueba del levantado espíritu de la empresa el hecho de haber tenido desembolsados diez millones completamente improductivos durante nueve años, para percibir ahora un 5 por 100.

La Compañía Española de Minas del Rif puede estar orgullosa de su colaboración en la obra que España realiza en esos territorios.

Revista de Economía

Extrait du Journal:

Madrid

Adresse:

Date:

16 novembre 1918

Compañía Española de Minas del Rif.—Sigue desenvolviéndose esta Empresa en las mejores condiciones posibles dentro de las circunstancias y del período de preparación definitiva de las explotaciones. Durante el ejercicio de 1917 ha continuado cuidando de la dotación de material de transporte, tanto para el servicio de las minas, como del ferrocarril; ha atendido al problema de la mano de obra, tan complicado en Marruecos; ha obtenido la concesión para construir en el puerto de Melilla un cargadero de minerales y, por último, el título de propiedad de los inmuebles pertenecientes a la Compañía en el ferrocarril, cuya línea, desde los límites de la plaza a San Juan de las Minas y zona de terreno en que está tendida, material fijo, estaciones, dependencias, etc., ha quedado inscrita en el Registro correspondiente.

La cantidad de mineral extraído se cifra en 172.570 toneladas, que con la existencia en depósito en fin de 1916, arroja un volumen de 212.809 toneladas. Como el mineral embarcado fué sólo de 121.000 toneladas, las disponibilidades en 31 de diciembre de 1917 alcanzan a 91.809 toneladas. La producción pudo haber sido mayor; pero, en vista del descenso de los embarques, se acordó restringirla a fin de no tener un stock extraordinario.

El beneficio líquido obtenido, después de deducidos impuestos, asignaciones especiales al personal, instituciones sociales, reserva para créditos contingentes y amortización se eleva a 931.970 pesetas, que unidas al remanente anterior (40.256 pesetas, hacen un total de 972.227 pesetas, cuya distribución se ha hecho en esta forma:

| | Pesetas. |
|-----------------------------------|----------|
| Fondo de reserva estatutario..... | 97.222 |
| » » voluntario..... | 175.000 |
| Consejo..... | 60.000 |
| Dividendo 6 por 100 libre..... | 600.000 |
| Remanente para 1918..... | 39.000 |

El dividendo distribuido equivale a 60 pesetas liquidas por acción.

Durante el ejercicio fueron creadas 10.000 obligaciones, por valor nominal de 5.000.000 de pesetas, poniéndose sólo en circulación 3.000 títulos.

Wirtschaftliche
Nachrichten der Auslandspresse (Berlin)

Nr. 245

Geschäftsbericht der Compania Española de Minas del Rif. „Iron and Coal Trades Review“ vom 25. 7. 19 entnimmt dem Jahresbericht der Compania Espanola de Minas del Rif, daß 199 430 t Eisenerz in 47 Dampfern aus dem Hafen Melilla 1918 verschifft wurden. Es verblieben Ende des Jahres Bestände im Betrage von 59 948 t gegen 91 809 t vor einem Jahr. Der Durchschnitts-Erzgehalt war 63,72 v. H. Eisen. Der Rohgewinn einschließlich des Vortrags aus dem vorigen Jahr betrug ungefähr £ 53 356.

Africa (Barcelona)

Nr.

III

vom

Julio

1910

LA COMPAÑÍA ESPAÑOLA DE MINAS DEL RIF

NUEVE años vió transcurrir esta Compañía de trabajos incesantes, sin sentir desfallecimiento porque los resultados no fueran satisfactorios en beneficios repartibles; segura de la bondad del negocio y de su tesón para vencer todas las dificultades la Española Minas del Rif, no vaciló nunca un momento y fué ejemplo vivo de que nada se opone a la voluntad cuando persigue con firmeza un fin.

En el ejercicio de 1916 no obstante la guerra, ya pudo hablar de productos de la explotación y repartir un 5 por 100, lo cual significaba que los esfuerzos acumulados comenzaban a rendir sus frutos.

Los resultados en 1918 permiten decir al Consejo de Administración que fueron bastante satisfactorios para justificar la confianza siempre tenida en la bondad de la empresa y para animarle a realizar activamente el importante plan de instalaciones aprobado para llevar la explotación al grado que corresponde a la importancia de los criaderos. Tal decimos nosotros que se juzgaban de lo más copiosos del mundo, siendo el mineral tan rico que su ley de hierro fué en el año último el 63, 72, en el promedio del de las minas de Vizcaya.

Se arrancaron 172,778 toneladas métricas, transportándose por el tranvía aéreo a San Juan de las Minas 199,541 y desde aquí al puerto por el ferrocarril, 203,875. Las exportadas fueron 199,430 toneladas inglesas en 47 vapores, a bordo de los cuales se pusieron algún día 2.200 toneladas.

Datos son éstos, de valía por sí solos, que anuncian el considerable desarrollo de la exportación cuando se reduzca la normalidad de los fletes, y se realicen en el puerto de Melilla la prolongación del dique N. E. y la construcción del de el Sur que mejorará las condiciones de abrigo para los buques.

Durante el año se mejoraron y ampliaron los medios de embarque y transporte, se reforzó el muelle de Santa Bárbara, se tendieron nuevas vías y se repuso el material flotante, consiguiéndose también la provisión de los elementos para ampliar la explotación en campañas sucesivas.

Sobre un hecho que califica de trascendental, y por tal le tenemos, llama la atención la Memoria de la Española de Minas del Rif. Es la inteligencia a que llegó con la Compañía del Norte Africano y por la cual «se cancelan pesadas Obligaciones a que estábamos sujetos y se hermanan los mutuos intereses, cuyo antagonismo, en ocasiones, originaba rozamientos y dificultades inconvenientes a todos.»

Por virtud de ese acuerdo ha adquirido Minas del Rif muy importantes derechos, la propiedad del ferrocarril de 27 kilómetros de Melilla al Jemis y todos los anejos, talleres, almacenes, terrenos, propiedades y concesiones administrativas en la línea y en el puerto.

El convenio obliga, ciertamente, a desembolsar fuertes sumas, pero se despeja el horizonte acrecentando los medios de acción y expansión, ya que con los dos ferrocarriles y elementos en el puerto reúne la Española todos los medios existentes para el transporte y embarque de la producción que rinden las minas que se explotan en el nordeste de la zona hispano-marroquí y queda la Compañía en situación especialmente ventajosa para nuevas actuaciones.

WENDEN!

El beneficio líquido global después de deducir los gastos generales, impuestos, asignaciones extraordinarias al personal, instituciones sociales, reservas especiales y amortizaciones, asciende a la suma de pesetas 1.293.886

Y con el remanente de 1917 40.004

1.333.890

Distribución:

A fondo de reserva estatuario el 10 por 100 133.389.04

A fondo de reserva voluntario 175.000.00

Al Consejo de Administración 84.000.00

Dividendo a las acciones, libre de impuestos, incluido el repartido a cuenta, 9 por 100. 900.000.00

Remanente para 1919 41.501.36

1.333.890.40

BALANCE EL 31 DE DICIEMBRE DE 1918

ACTIVO

| | Pesetas |
|--|----------------------|
| Disponible: | |
| Caja | 74.001.06 |
| Bancos | 660.495.36 |
| Deudores | 357.029.77 |
| Realizable: | |
| Materias en almacén | 1.576.206.29 |
| Minerales en depósito | 578.856.42 |
| Valores en cartera | 243.346.97 |
| Valores depositados | 486.318.46 |
| Obligaciones | 3.500.000.00 |
| Inmovilizado: | |
| Minas | 12.867.114.75 |
| Ferrocarril via de 1 metro | 4.427.382.92 |
| Id. id. de 0.60 metros | 3.058.500.00 |
| Talleres y depósitos centrales | 404.000.00 |
| Embarcadero | 679.133.92 |
| Explotaciones auxiliares | 1.479.741.60 |
| Partidas transitorias | 60.000.00 |
| Cuentas de orden: | |
| Partidas en suspenso | 171.282.54 |
| Acciones en depósito de los Consejeros | 600.000.00 |
| Total del Activo | <u>31.223.410.06</u> |

PASIVO

| | |
|------------------------------------|---------------|
| Capital: | |
| Capital Acciones | 10.000.000.00 |
| Id. Obligaciones | 5.000.000.00 |
| Exigible: | |
| Dividendos no cobrados | 71.290.00 |
| Liquidaciones eventuales | 7.800.000.00 |
| Acreeedores varios | 1.519.890.25 |

REGULARIZACION DEL ACTIVO

| | |
|---|----------------------|
| Fondos de reserva: | |
| Estatuario | 173.806.77 |
| Voluntario | 300.000.00 |
| Reservas especiales | 2.996.123.51 |
| Reservas para créditos contingentes | 300.000.00 |
| Amortizaciones | 1.428.409.13 |
| Cuentas del resultado: | |
| Beneficios del ejercicio | 1.293.885.90 |
| Remanente de ejercicios anteriores | 40.004.50 |
| Dividente pagado a cuenta | 300.000.00 |
| Cuentas de orden: | |
| Depositantes : Cuenta de garantía del Consejo | 600.000.00 |
| Total del Pasivo | <u>31.223.410.06</u> |

La Compañía Española de Minas del Rif se arrojó a ser vanguardia, aun de las mismas tropas en aquella región, cuando era forzoso estar al sacrificio del capital y de la propia vida, y desde entonces, sabiendo olvidar atropellos de los montaraces marroquíes, y conquistarlos con su conducta generosa, ha ido extendiendo más y más su buen nombre, haciendo prosélitos para ella y para la política de atracción de España.

Los que deciden sobre nuestra acción en Marruecos con tal desconocimiento del asunto, estaría bien que comenzaran a enterarse de lo que allí se realiza y allí nos espera, aprendiéndose a fondo la historia brillante de la Compañía Española de Minas del Rif.

Bulletin Economique et Financier
Le Sémaphore de Marseille

Nr. 48

Les Mines du Riff⁽¹⁾

L'un des objectifs principaux poursuivi par les Espagnols dans la région de Mèlilla, est de développer les Mines du Riff.

Quelques indications sur ces exploitations nous semblent donc d'actualité.

Les trois principales mines actuellement en exploitation dans la zone espagnole du Riff se trouvent à proximité les unes des autres à environ 23 ou 25 kilom. au sud-ouest de Mèlilla, reliées à cette ville par une voie ferrée ; la mine de plomb et de zinc est également dans le même secteur.

L'exploitation la plus importante est celle de la *Compagnie Espagnole des Mines du Riff*, où le minerai est d'excellente qualité ; la moyenne est de 63 % de fer, 5 % de silice, peu de phosphore ; le rendement actuel est de 15 à 20.000 tonnes par mois ; il pourra être, sans doute, considérablement augmenté aussitôt que les améliorations de l'outillage du port de Mèlilla permettront des chargements plus rapides ; on pense que le rendement pourrait atteindre 50.000 tonnes par mois ; l'extraction n'est pas coûteuse, se faisant presque toute entière à ciel ouvert ; un câble aérien, installé par une maison anglaise, fonctionne de la mine au chemin de fer, la capacité de

transport de ce câble, long de deux kilomètres, est de 125 tonnes par heure ; la voie ferrée, à l'écartement d'un mètre, est la propriété de la Compagnie. Dans le port de Mèlilla la Compagnie a l'intention d'installer des appareils de levage, d'une capacité de 600 à 700 tonnes par heure, et d'autres installations dont le coût est évalué à 3 millions de pesetas et qui ne pourront guère être réalisées avant 2 ou 3 ans.

La *Compagnie Norte-Africano* exploite les mines de plomb et de zinc, son exploitation s'est ralentie pendant la guerre ; son meilleur rendement annuel a été, paraît-il, de 1.500 tonnes de galène.

(1) V. notre article sur les *Compagnies Espagnoles au Maroc*, dans le Bulletin du 9 octobre.

La *Compagnie Espagnole de Sotolazar* exploite la mine de Navarette, dont la concession appartient au Syndicat minier de Mèlilla, représenté par un allemand, du nom de A. Netter, de Mannheim, l'exploitation est moins importante que celle de la *Compagnie Espagnole des Mines du Riff* ; la Compagnie espère cependant pouvoir arriver par la suite à un rendement de 150.000 à 200.000 tonnes ; le minerai n'est pas d'aussi bonne qualité que celui de la *Compagnie des Mines du Riff* ; sa teneur en fer serait de 57 à 53 % avec beaucoup plus de phosphore.

La *Compagnie Espagnole d'Alicante* est la moins importante, le gisement est superficiel et ne paraît pas bien étendu, le minerai est de qualité moyenne ; sa teneur serait de 55 à 56 % de fer.

Il contiendrait 1 à 2 % de manganèse ; il existe une quantité de minerai de qualité inférieure (environ 48 % de fer) qui nécessite un triage.

Il est à remarquer que dans quelques-unes de ces Compagnies, les intérêts français sont assez largement représentés.

Par exemple la *Compania del Norte Africano* constituée à Madrid le 21 août 1917 ; dans cette Société le Président du Conseil d'Administration délégué à la Direction est un Français, M. Alfred Massenet, ingénieur.

La Société compte ou a compté parmi ses administrateurs : M. Alexandre Berthier, prince de Wagram et M. Edmond Philippart, administrateur-délégué du Crédit Foncier d'Algérie et de Tunisie.

Cette Société en 1910 a cédé ses droits sur divers gisements à la Société Espagnole des Mines du Riff.

Les opérations de la Société ont été longtemps entravées par l'état d'insécurité de la région.

La *Compania del Norte Africano* a pris une part prépondérante à la constitution en 1912 de la *Société Marocaine d'Explosifs et d'Accessoires de Mines* dont les opérations s'étendent à tout le Maroc et aussi des intérêts dans la *Compagnie Hispano-Marocaine de Gaz et d'Electricité*.

César ANCEY.

Boletin del Centro de Información Comercial (Madrid)

Nr. 491

Compañía Española de Minas del Rif.—La profunda crisis mundial, económica e industrial, que comenzó en otoño de 1920 y continuó en casi todo el año 1921, contrajo rápidamente la fabricación de hierro y la venta de minerales.

Durante el primer trimestre del año 1921 se hicieron bastantes embarques derivados de los contratos de 1920, pero desde mediados de Marzo faltaron por completo buques a la carga, y como el mineral se iba acumulando, se suspendieron a fines de Abril los trabajos de arranque.

Sólo se arrancaron 94.040 toneladas; se exportaron 58.940 y quedaron en depósitos en fin del año 119.494.

Cuando ya se iniciaban negociaciones para la colocación de algunos cargamentos de mineral sobrevinieron los desgraciados sucesos desarrollados del 18 al 24 de Julio.

Las instalaciones, existencias de efectos en almacenes, edificios y material, tanto de la mina como de los dos ferrocarriles, fuera de los límites del recinto de Melilla, fueron saqueados o destruidos; y ocupada por el ejército en Noviembre la zona minera, se procedió al reconocimiento y toma de datos de lo existente y lo destruido, formalizándose la documentación justificativa de los daños sufridos por la Compañía.

Inmediatamente comenzaron los trabajos necesarios para reanudar la explotación lo más pronto y con la mayor intensidad posible.

Se lleva ya hecha alguna labor preparatoria y se ha comenzado el arranque, aunque todavía en escala muy reducida, pues la despoblación indígena de aquella comarca y la falta de alojamiento, dificultan la vuelta a la normalidad.

Los daños materiales han pasado de dos millones de pesetas, siendo aún mayores los perjuicios.

La Compañía tiene ya entablada la correspondiente reclamación al Protectorado.

No es de extrañar, después de todo lo antedicho, que el beneficio líquido haya sido sólo de 971.861 pesetas, que en unión del remanente anterior se eleva a 1.038.122,41.

Estimando el Consejo que conviene conservar cierta regularidad en los repartos de dividendos, y no siendo dicha cantidad suficiente para ello, acordó completarla con la suma de 1.213.160,16 pesetas que se tomó al afecto de las «Reservas voluntarias».

El reparto en ambos ejercicios fué el siguiente:

| | 1921 | 1920 |
|---------------------|--------------|--------------|
| A reservas..... | 48.593,05 | 1.246.642,92 |
| Al Consejo..... | 91.000,00 | 91.000,00 |
| A dividendo..... | 2.085.000,00 | 2.085.000,00 |
| A impuestos..... | 26.689,52 | " |
| A cuenta nueva..... | " | 66.261,41 |
| Totales..... | 2.251.282,57 | 3.488.904,33 |

De este modo, el dividendo acordado fué del 10 por 100, al igual que en el ejercicio anterior.

Para dar la elasticidad conveniente a las actuaciones de la Empresa, acelerando las reparaciones, propuso el Consejo, y fué aceptado por la Junta general de accionistas, que el pago de dicho dividendo y de las asignaciones de Consejeros se efectúe en bonos.

Al efecto se acordó crear y emitir 5.000 bonos de 500 pesetas nominales cada uno, con interés anual de 6 por 100, pagadero por semestres vencidos en 1.º de Abril y 1.º de Octubre, llevando un primer cupón trimestral de 1.º de Octubre de 1922 y amortizables por sorteos en cinco años con primer reembolso en 1.º de Octubre de 1923, pudiendo la Compañía adelantar la amortización mediante sorteos, si así le conviene, y dispuso que el Consejo efectuara el pago del dividendo acordado en dichos bonos al 90 por 100 de su valor nominal.

Commerce Reports (Washington)

Nr. 35 . vom 1. Sep. 1924

Report on Moroccan Iron Mines.

An interesting report on the Moroccan iron ore mines of the "Compañía Española de Minas del Rif" dealing with the location, early operations, production, and developments down to recent dates has been received from Assistant Trade Commissioner James G. Burke, Madrid. A loan copy of this report will be sent to interested persons who apply to the Iron and Steel Division of the Bureau of Foreign and Domestic Commerce. Please mention File "Morocco-10-1922."

Wirtschaftsdienst Hamburg

42. — 17. Okt. 1924

Die Compañía Española de Minas del Rif, die über 80 Mill. Pesetas Kapital verfügt, hat im letzten Jahre rund 355 000 t Mineralien verschifft und daraus einen Reinertrag von 3 381 600 Pesetas gezogen. Die Gesellschaft hatte im Jahre 1921 Verluste von 4,9 Mill. Pesetas infolge der damaligen Unruhen erlitten, wofür sie von der Regierung später Schadenersatz erhalten hat.

Popular de Melilla

Compañía Española de Minas del Rif FERROCARRIL

HORARIO de los trenes de viajeros que circularán entre Melilla-Puerto y San Juan de las Minas, a partir del 15 de Mayo 1926

ASCENDENTES

| TARIFA ORDINARIA | | ESTACIONES | Tren n.º 1 | | Tren n.º 5 | |
|------------------|------|------------------------|------------|--------|------------|--------|
| 1.ª | 2.ª | | Llega da | Salida | Llega da | Salida |
| 0'20 | 1'10 | Melilla-Puerto. | | 7'00 | | 18'55 |
| 0'20 | 0'30 | Hipódromo. | 7'08 | 7'20 | 14'08 | 14'18 |
| | | Empalme. | 7'27 | 7'27 | 14'18 | 14'19 |
| 1'50 | 0'75 | Atalayón. | 7'38 | 7'38 | 14'29 | 14'29 |
| | | Nador. | 7'50 | 8'05 | 14'40 | 14'50 |
| 2'40 | 1'20 | Segangan. | 8'19 | 8'30 | 15'04 | 15'04 |
| | | San Juan de las Minas. | 8'35 | | 16'20 | |

DESCENDENTES

| TARIFA ORDINARIA | | ESTACIONES | Tren n.º 1 | | Tren n.º 112 | |
|------------------|------|------------------------|------------|--------|--------------|--------|
| 1.ª | 2.ª | | Llega da | Salida | Llega da | Salida |
| | | San Juan de las Minas. | | 11'20 | | 16'43 |
| 0'60 | 0'45 | Segangan. | 11'28 | 11'29 | 16'52 | 16'53 |
| | | Nador. | 11'41 | 11'55 | 16'05 | 16'17 |
| 1'80 | 0'90 | Atalayón. | 12'08 | 12'08 | 16'31 | 16'31 |
| 2'20 | 1'10 | Empalme. | 12'18 | 12'18 | 16'42 | 16'42 |
| 2'40 | 1'20 | Hipódromo. | 12'24 | 12'27 | 16'49 | 16'55 |
| | | Melilla-Puerto. | 12'36 | | 17'02 | |

La parada en Segangan solamente la efectuarán, los lunes, los trenes 1 y 2

OBSERVACIONES

Se pone en conocimiento de los señores viajeros, que para tener derecho al billete militar con descuento del 20 por 100, es condición indispensable que vistan de uniforme.
Los billetes de 1.ª clase militar con 50 por 100 de descuento, solo se expenden mediante la presentación de pasaporte.
Las clases e individuos de tropa tienen derecho al billete con el 50 por 100 de descuento en tercera clase sin necesidad de pasaportes.

La Vanguardia (Barcelona)

Nº 20048

Compañía Española de Minas del Rif

Noticias de su última Junta general
de accionistas

Bajo la presidencia del nuevo titular, señor conde de Motrico, se celebró el pasado día 18, la Junta general ordinaria de accionistas, a la que se informó del Balance, Cuentas y gestión del Consejo de Administración durante el pasado ejercicio de 1927.

Asistió una nutrida representación del censo de partícipes, que escuchó complacida en extremo la lectura de la Memoria, que contiene interesantes referencias de la marcha del ejercicio. Descuella, en primer término, el resultado de los reconocimientos que la Sociedad empezó a practicar en el monte Axara, vecino del Uixan (que es el que actualmente se explota), porque tales reconocimientos han acusado la existencia de extendidas masas de mineral firme y ello ha movido a la Compañía a planear la puesta en explotación de la zona del Axara, lo que traerá aparejado un aumento en las cifras del tonelaje del mineral arrancado y exportable.

También se refiere la Memoria:

al acuerdo tomado por el Consejo de instalar, en las márgenes de Mar Chica, al abrigo del Monte Atalayón, un potente lavadero de tierras mineralizadas (que por su capacidad y condiciones podrá parangonarse con los primeros de su clase), de las cuales existe ya en el criadero un importante stock y habrán de seguirse produciendo con los movimientos en chitreras y canteras; cuya instalación ya se ha contratado con una casa alemana especializada en las de tal índole;

al acuerdo según el cual se prolongará, hasta lugar adecuado del criadero, el f-c de vía de a metro que, partiendo de Melilla, termina actualmente en San Juan de las Minas, al pie de la concesión, cuya prolongación será de unos cinco kilómetros, aumentando con ello la capacidad de transporte del mineral arrancado (tanto en el Uixan como en el Axara), que ahora se baja a San Juan (cabecera del citado f-c) utilizando dos tranvías aéreos;

a la pronta puesta en servicio de una batería de hornos de desulfuración de mineral piritoso;

al proyectado establecimiento de un taller de quebrantado de mineral grueso (y de los consiguientes depósitos, de suficiente capacidad), para reducirlo al tamaño exigido por las fábricas de Norte-América, a cuyo mercado se propone acudir la Compañía oportunamente;

a los embarques realizados durante el ejercicio, que arrojan una cifra de 710.678 toneladas, contra 380.208 exportadas en 1926;

al plan de aumento de producción trazado, según el cual podrán exportarse en el presente año 900.000 toneladas, para saltar a un millón en 1929 y a un millón doscientas mil en 1930;

y a otros interesantes aspectos del negocio, que empieza a adquirir un desarrollo ascendente y de interesantes perspectivas.

Los acuerdos tomados por la Junta, después de aprobar la Memoria y Cuentas del ejercicio, se refieren al reparto de un dividendo complementario de 10 %, libre de impuestos, y a ratificar la autorización hecha años dada al Consejo para distribuir a los accionistas, en una o varias veces, cuando lo crea oportuno, las acciones en cartera.

También fueron informados los accionistas de las negociaciones que el Consejo seguía con los socios fundadores de la Compañía, para cancelar, mediante entrega de cantidad prudencial, el derecho que les reconoce el

artículo sexto de los Estatutos para suscribir, a título preferente las acciones que pudiesen emitirse como aumento del capital social.

El accionista señor Figueras solicitó del Consejo noticias sobre la marcha del negocio en lo que va de año, que le fueron dadas por el señor Conde de Motrico, quien anunció hallarse ventidas, para levantamiento en 1928, 850.000 toneladas de mineral; haberse embarcado hasta la fecha 304.215 toneladas; estarse arrancando unas 2.500 toneladas diarias, como promedio; estar próxima la puesta en servicio de la batería de hornos de desulfuración; y otros interesantes datos que satisficieron en extremo a los accionistas.

Hicieron uso de la palabra entre otros, los señores Tudanca, López Quesada, Sagúes y don Enrique Carrión, que propuso la concesión de un expresivo voto de gracias al Consejo, por su atinada gestión, y desarrolló interesantes ideas en relación con la actuación futura de la Compañía, escuchadas con general complacencia.

El señor Conde de Motrico, en nombre del Consejo, dió las gracias a los accionistas por la confianza que acababan de ratificarle.

La Vanguardia (Barcelona)

Nº 20062

1.-Compañía Española de Minas del Rif

REPARTO DE ACCIONES

De conformidad con la autorización conferida al Consejo de Administración por la Junta general de accionistas del 18 de mayo próximo pasado, el Consejo ha resuelto lo siguiente:

1.º—Repartir a los accionistas 20.850 acciones de las 1.183.000 que resultan de transformación estatutaria ajustada al Real Decreto de 23 de noviembre de 1927, de las 59.150 antiguas que se crearon con cargo a las Reservas de Capital, por escritura de 30 de diciembre de 1920, y que para el presente objeto han permanecido hasta ahora en cartera.

2.º—Dicho reparto se hará a razón de una acción por cada veinte de las actuales.

Serán al portador los números 104.251 al 109.462, y nominativas e intransferibles a extranjeros los números 712.751 al 728.388. Tendrán la misma fecha y serán en todo iguales a las 417.000 actualmente en circulación, confiriendo a sus propietarios exactamente los mismos derechos que las dichas 417.000 (números 1 al 104.250 y del 400.001 al 712.750), incluso el de participar en ulteriores repartos liberados de los demás títulos en cartera. Las acciones al portador llevarán cupón número 21.

3.º—La propiedad de las acciones números 712.751 al 728.388 se inscribirá en la proporción correspondiente a favor de las personas que en 25 del actual figuren como dueñas de las nominativas números 400.001 al 712.750, remitiéndoles los extractos de inscripción a los domicilios registrados. Los residuos que resulten serán objeto de extractos de inscripción independientes, que no darán derecho a percibir dividendo, pero sus poseedores podrán agruparse para completar una o varias acciones que se inscribirán a nombre de quien corresponda.

La entrega de las acciones números 104.251 al 109.462, se hará a los tenedores de las actuales al portador, a partir del mismo día 25 del corriente, en la Oficina Central de la Compañía en Madrid, calle de Jorge Juan, número 5, y (con el fin de evitar a los accionistas la molestia de la presentación de los títulos y la imposición de un cajetín), se verificará contra cupón número 20 y a razón de una acción por cada veinte de los mismos.

Madrid, 6 de junio de 1928.—Por la «Compañía Española de Minas del Rif».—El Presidente: CONDE DE MOTRICO.

La Vanguardia (Barcelona)

Nr. 20237

-Compañía Española de Minas del Rif

La revista financiera **EL ECONOMISTA**, de Madrid, ha publicado en su número del pasado sábado la siguiente interesante información sobre la Compañía Española de Minas del Rif.

Por el interés que ofrecen los valores de esta Compañía y ante las versiones, más o menos fundadas, sobre marcha del negocio y reparto de dividendos, hemos solicitado una información precisa, y nos complace-mos en publicar las siguientes noticias y datos que se nos han facilitado:

El Consejo de Administración, en su reunión de noviembre, acordó no hacer este año el acostumbrado reparto de dividendo en metálico a cuenta de los beneficios, aunque estos exceden con mucho a los del año anterior porque tiene el propósito de cubrir con ellos el costo de las nuevas instalaciones de lavadero, hornos de desulfuración, prolongación del ferrocarril, etc., hacer—si lo aprueba la junta general—una amortización extraordinaria de obligaciones y constituir un fuerte fondo de reserva para asegurarse contra contingencias de todo orden.

La producción de mineral hasta el 30 de noviembre ha sido de 715.678 toneladas, y los embarques realizados en los mismos once meses han sumado 788.322 toneladas, con una ley media de 63.765 por 100 de hierro, habiéndose dispuesto de una parte de las existencias que había en depósitos. De los contratos para 1928 quedan todavía por entregar 112.000 toneladas que, en parte, habrán de quedar diferidas para 1929.

Para el año 1929, además de lo que quede diferido en 1928, hay contratadas 770.000 toneladas, y a precios superiores en diez peniques o un chelín a los de este año; de modo que la Empresa tiene ya asegurada una activa explotación con excelente perspectiva de utilidades.

Los productos brutos obtenidos en los diez primeros meses de 1928, han alcanzado a pesetas 24.596.038, y los gastos, unidos al menor valor de las existencias de mineral que quedaba en depósito en 31 de octubre, han importado pesetas 10.755.522; resultando un beneficio bruto de pesetas 13.840.516, contra pesetas 8.171.563, que alcanzó el beneficio bruto de los diez primeros meses de 1927. De la cifra de beneficios brutos consignada será menester deducir las cantidades que por concepto de «Amortizaciones», «Impuestos», «Atenciones sociales», etc., acuerde en su día el Consejo y junta general, después de cerrado el ejercicio; y hasta que estas deducciones se concreten no podrá precisarse la cifra de beneficio líquido que resulte.

En cuanto a reparto de acciones liberadas de las existentes en cartera, el Consejo ha decidido en principio que se dé una por cada diez de las que están en circulación; pero el acuerdo ha de ser concretado por el Comité Ejecutivo a principios del próximo mes.

Sonderausgabe
Deutsche Bergwerks-Zeitung (Essen)

Nr. vom

Die Gruben
der Cia. Espanola de Minas del Rif

liegen etwa 26 km von Melilla im Gebiet des spanischen Protektorats Marokkos. Der Ausbau dieser Gruben wurde kurz vor dem Kriege aufgenommen und im Jahre 1914 konnten die ersten zwei Dampferladungen verschifft wer-

Sp. rae acc

| | |
|----------------------|---------|
| Eisenoxyd | 91,34 % |
| Mangan | 0,29 % |
| Kalk | 0,77 % |
| Magnesia | 0,30 % |
| Tonerde | 0,59 % |
| Schwefel | 0,027 % |
| Kupfer | 0,056 % |
| Blei, Zink | Spuren |
| Nässe | 2,18 % |

| | |
|-----------------------|---------|
| Eisen | 64—65 % |
| Phosphor | 0,03 % |
| Kieselsäure | 3—4 % |

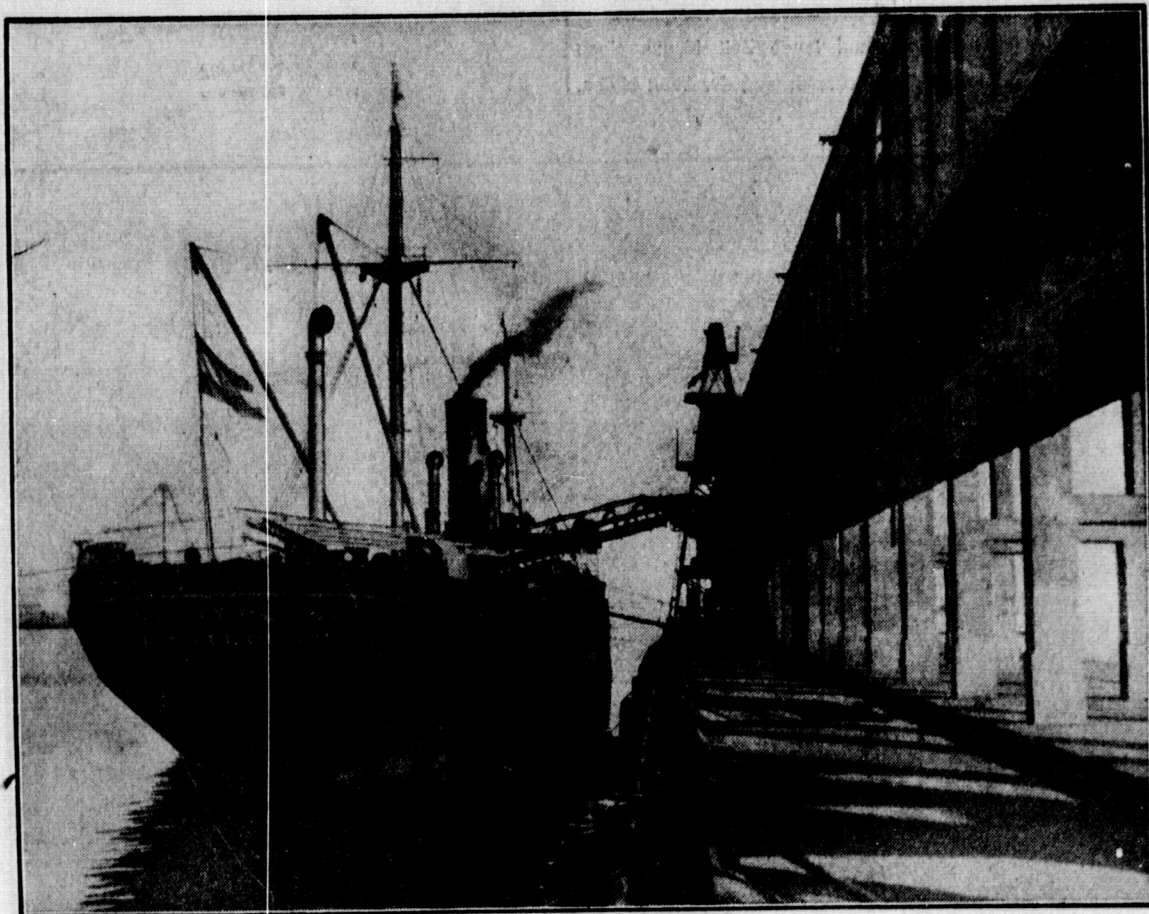

Cia. Espanola de Minas del Rif. Erzverladung in Melilla.

den. Das Erz wird vorläufig im Tagebau gewonnen, jedoch ist man genötigt, im weiteren Ausbau der Gruben auch zum Tiefbau überzugehen. Das gewonnene Erz ist zur Hauptsache ein Gemisch von Rot- und Brauneisenstein, das außerordentlich stückig ist und wegen seiner Hochhaltigkeit und Reinheit für die Herstellung von Spezialeisen sehr beliebt ist. Die chemische Zusammensetzung ist aus der nachstehenden Analyse ersichtlich.

Wenden



Compania Espanola de Minas del Rif. Erzverladeanlage in Melilla.

Mechanische Beschaffenheit:

60% Stücke
25% Geröll
15% Fein.

Die Cia. Espanola de Minas del Rif, deren Aktien vorwiegend in spanischem Besitz sich befinden, hat keine Mittel gescheut, die Gruben in großzügiger Weise auszubauen und es ist ihr gelungen, eine musterhafte Förderung

Die bis jetzt vorgenommenen Aufschlußarbeiten haben Erzbestände ergeben, die eine Erzgewinnung selbst in gesteigertem Maße auf lange Dezennien hinaus gestatten. Untersuchungsarbeiten, die noch im Gange sind, lassen mit Sicherheit die Feststellung eines mehrfachen der bisher ermittelten Erzbestände erwarten. Die bisherige Entwicklung der Förderung zeigt die nachstehende Aufstellung über die Exportziffern während der Jahre 1914 bis 1928.

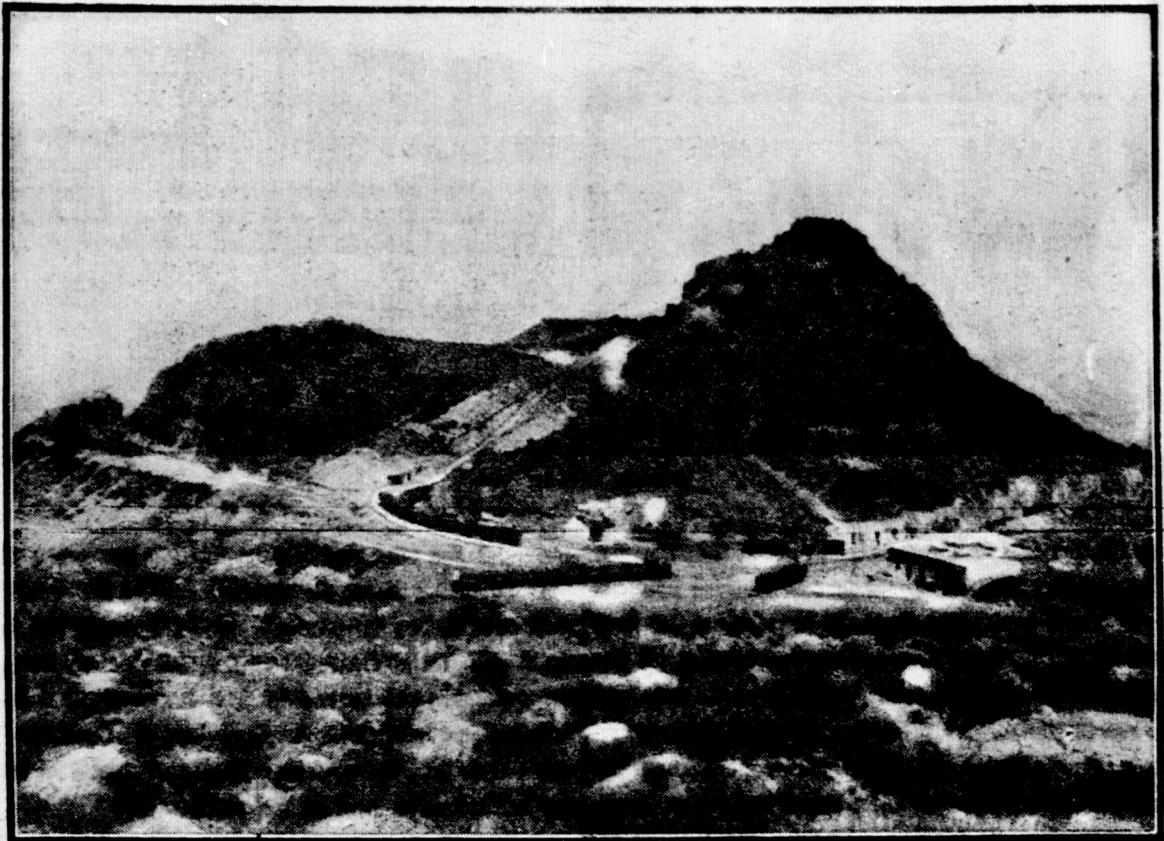

Cia. Espanola de Minas del Rif. Erzgewinnung im Tagebau.

und Transportorganisation, die auch einer wesentlichen Erweiterung des Grubenbetriebes gewachsen ist, zu schaffen. Die Erze werden unter spanischer Leitung hauptsächlich von eingeborenen Arbeitern gewonnen, deren Zahl sich auf etwa 2000 Mann beläuft, und mit einer normalspurigen Eisenbahn von etwa 24 km Länge nach Melilla transportiert. Eine moderne Verladeanlage, die eine Auflagerung von etwa 100 000 t Erzen in Bunkern vorsieht, gestattet die Beladung von Dampfern bis 12 000 t mit einer Stundenleistung von 1200 t.

Die Rif-Gruben werden auf lange Zeit hinaus einen wesentlichen Faktor in der Erzversorgung der Welt bilden.

| | kg |
|------|-------------|
| 1914 | 6 100 000 |
| 1915 | 63 398 000 |
| 1916 | 125 659 825 |
| 1917 | 120 979 880 |
| 1918 | 201 719 270 |
| 1919 | 174 017 770 |
| 1920 | 305 475 385 |
| 1921 | 65 863 350 |
| 1922 | 229 211 255 |
| 1923 | 359 908 925 |
| 1924 | 314 688 450 |
| 1925 | 260 000 000 |
| 1926 | 381 968 000 |
| 1927 | 710 531 000 |
| 1928 | 858 782 000 |

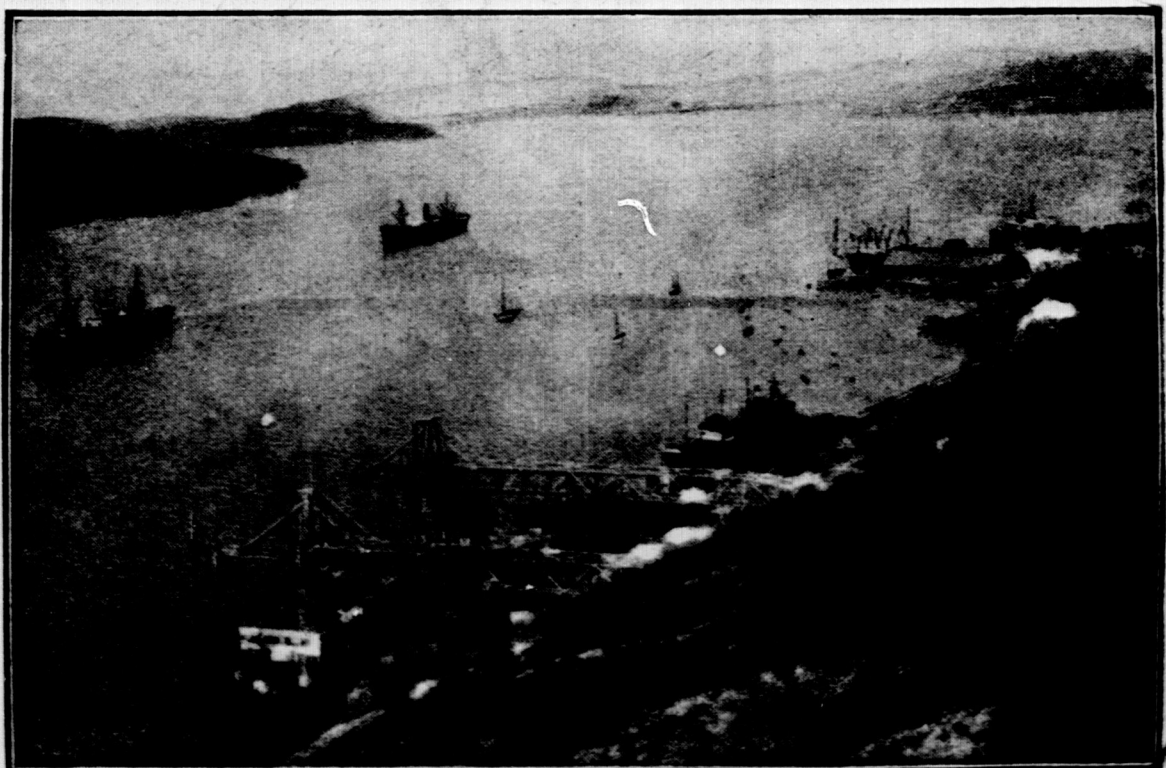

Hafengebiet Kirkenes mit Sydvarangers Erzqual.

La Vanguardia (Barcelona)

Nr. 20679

Compañía Española de Minas del Riff

Pago de dividendo complementario por el ejercicio 1929

Conforme al acuerdo tomado por la Junta general de accionistas el día 22 del actual, se pagará, a partir del día 16 de junio próximo, tanto a las acciones nominativas como a las al portador, un dividendo complementario de diez pesetas por acción, por el ejercicio 1929, libre de impuestos.

El pago a las acciones nominativas se hará por medio de cheque extendido a favor de los titulares que figuren como propietarios de acciones en el Libro-registro de la Compañía el día 5 de junio próximo, en cuya fecha quedarán cerradas las transferencias hasta pasado el día 16. Los citados cheques se enviarán a los domicilios de los interesados, según consten en el Libro-registro expresado. Los accionistas nominativos residentes en Madrid a quienes corresponda percibir menos de mil pesetas, deberán hacer efectivo su dividendo en metálico, en la Oficina Central de la Compañía (calle de Alcalá, núm. 65). Esta declina toda responsabilidad por cualquier extravío de cheques motivado por omisión de accionistas que no hubiesen comunicado—como les corresponde—su cambio de domicilio a la expresada Oficina Central.

El pago a las acciones al portador se efectuará, contra cupón número 24, en la Oficina Central dicha y en los Bancos de Bilbao, Vizcaya y Español de Crédito (Centrales y sucursales); en las Bancas Marsans y Arnús-Garí, de Barcelona; en la Banca Aramburu Hermanos, de Cádiz, y en la Agencia de la Compañía en Melilla.

Madrid, 31 de mayo de 1930

El Presidente del Consejo de Administración
CONDE DE MOTRICO

Signatur

Datum

130 824
13. März 1935

Eildienst
für Außenhandel und Auslandswirtschaft (Berlin)
Nr. 61

Spanien — Günstige Entwicklung des Geschäfts bei Minas del Rif

Eg. Madrid — Die zu den größten spanischen Eisenerzgruben zählende Gesellschaft, deren Minen in Marokko liegen, konnte 1934 650 000 t Eisenerz verschiffen; das entspricht fast der doppelten Menge von 1933 = 388 586 t. Die Aussichten für das laufende Jahr werden als recht günstig bezeichnet; bis jetzt sind bereits rund 1 Mill. t verkauft, wovon Ende Februar schon etwa 200 000 t verladen waren.

Signatur

A 30 824

Datum

19. Juli 1935

Eildienst
für Außenhandel und Auslandswirtschaft (Berlin)
Nr. 165 . .

Spanien — Günstige Geschäftsaussichten für Minas del Rif
Eg. Madrid — Die größte spanisch-marokkanische Eisenerzmine, die Minas del Rif, hat bereits jetzt ihre gesamte Produktion für 1936 unter Erhöhung der Förderung auf etwa 1200 000 t zu günstigeren Preisen als in den beiden Vorjahren verkauft. Mit Deutschland und England wurden neuerdings größere Abschlüsse für Lieferung 1936 getätigt.

Signatur

A30 C24

Datum 26. Nov. 1935

Eildienst
für Außenhandel und Auslandswirtschaft (Berlin)

Nr. 275 - - -

Spanien — Ergebnisse der außerordentlichen Generalversammlung der Minas del Rif

Eg. Madrid — In der außerordentlichen Generalversammlung der spanischen Eisenerzminengesellschaft „Minas del Rif“ wurde auf Grund des kürzlich erlassenen Ermächtigungsgesetzes der Beschluß gefaßt, die Namensaktien in Inhabersaktien umzutauschen, um dem Handel in diesem Papier eine größere Bewegungsfreiheit zu geben. Auf die Aktien der Gesellschaft gelangt eine Abschlagsdividende von 6 % zur Ausschüttung; als Schlußdividende soll eine weitere in mindestens gleicher Höhe zu erwarten sein.

Bis zum 21. 11. betrugen die Verkäufe in diesem Jahre 843 000 t; bis Jahresende rechnet man mit einem Umsatz von ungefähr 940 000 t. Auf Deutschland entfallen hiervon 430 000 t und auf Großbritannien 422 000 t. Nach den Angaben der Verwaltung soll jetzt die Ausbeutung der weniger reichen Erzader von Asmara in Angriff genommen werden, um die ergiebigeren Flöze teilweise für schlechtere Zeiten in Reserve zu halten.

Frankfurter Zeitung (Frankfurt a. M.)

Nr. 631

Deutschland als Abnehmer von spanischem Eisenerz. In der GV der spanischen Eisenerzminengesellschaft **Minas del Rif** wurde auf Grund des kürzlich erlassenen Ermächtigungsgesetzes beschlossen, die Namensaktien in Inhaberaktien umzutauschen, um dem Handel in diesem Papier eine größere Bewegungsfreiheit zu geben. Auf die Aktien gelangt eine Abschlagsdividende von 6% zur Ausschüttung; als Schlußdividende soll eine weitere in mindestens gleicher Höhe zu erwarten sein. Bis zum 21. 11. betrugen die Verkäufe in diesem Jahre 843 000 t; bis Jahresende rechnet man mit einem Umsatz von ungefähr 940 000 t. Auf Deutschland entfallen davon 430 000 t und auf Großbritannien 422 000 t. Nach den Angaben der Verwaltung soll jetzt die Ausbeutung der weniger reichen Erzader von Asmara in Angriff genommen werden, um die ergiebigeren Flöze teilweise für schlechtere Zeiten in Reserve zu halten.

Eildienst
für Außenhandel und Auslandswirtschaft (Berlin)
Nr. 100

Spanien — Geschäftszunahme bei Minas del Rif 1935

Eg. Madrid — Dieses bekannte Unternehmen mit ausgedehnten Eisenerzgruben in Spanisch-Marokko konnte die Förderung im Jahre 1935 auf mehr als 1 Mill. t steigern, wovon 985 696 t zum Versand kamen, was einen Rekord darstellt. Der Reingewinn übersteigt 8 Mill. Pts. Die Leitung beabsichtigt, der Generalversammlung die Ausschüttung einer Zusatzdividende von 9 Pts. für jede Aktie vorzuschlagen, so daß im ganzen 15 Pts. (15 %) zur Auszahlung gelangen. — Die Verwaltung hat beschlossen, die Erzvorkommen in der Ebene von Axara in der Nähe des Berges Uixan, welche weniger reich als die ersteren sind, auszubeuten. Die Aussichten für das im Gange befindliche Geschäftsjahr werden auf der ganzen Linie als recht günstig bezeichnet.

Deutsche Bergwerks-Zeitung (Düsseldorf)

Nr. 139

Ausfuhrschwierigkeiten der Rif-Erzgruben

In der HV. der Minas del Rif in Madrid gab der Aufsichtsratsvorsitzende einen Überblick über die Entwicklung im Jahre 1940. Nach seinen Ausführungen waren die Schwierigkeiten, mit denen die Grube 1940 zu kämpfen hatte, außerordentlich groß. Die Erzausfuhr nach Italien und Frankreich, die zu Beginn 1940 noch zu guten Hoffnungen berechtigte, wurde durch den Kriegseintritt Italiens und die Niederringung Frankreichs unterbunden, so daß von dem Abschluß mit Italien über 40 000 t nur 191 105 t und von dem Abschluß mit Frankreich über 365 000 t nur 58 720 t zur Ablieferung gelangten. Seit Juli 1940 ruht die Ausfuhr nach beiden Ländern. Auch die Hoffnung, Erzlieferungen nach Ungarn durchführen zu können, hat sich infolge der Schifffahrtsschwierigkeiten im Mittelmeer nicht verwirklicht.

Die Ausfuhr nach Großbritannien mußte ebenfalls infolge des Tonnagemangels der Briten in bescheidenen Grenzen bleiben. Die Grube sah sich daher gezwungen, die Fördertätigkeit im Juli 1940 erheblich einzuschränken und die Tätigkeit der Entschwefelungsanlagen einzustellen. Dagegen wurden 1940 1 027 055 cbm Abraum bewegt, was einen Rekord darstellt. Die Bestände der Rif-Grube beliefen sich Ende 1939 auf folgende Mengen: Rif-Erz 1 232 004 t, Rif-Erz 2 279 942 t, Pyrithe 33 234 t. 1940 wurden folgende Mengen gefördert: in Uizan: Rif-Erz 1 408 379 t, Rif-Erz 2 41 758 t, Pyrithe 33 364 t; in Axara: Rif-Erz 1 41 838 t, Rif-Erz 2 4 390 t. Die Gesamtförderung beträgt demnach für: Rif-Erz 1 450 217 t, Rif-Erz 2 46 148 t, Pyrithe 33 364 t.

Diese Zahlen bleiben entsprechend dem Förderungsrückgang erheblich hinter den Ergebnissen der Vorjahre zurück. Die Verschiffung belief sich 1940 auf 390 505 t, wovon 369 978 t auf Rif-Erz 1 und 20 527 t auf Rif-Erz 2 entfielen. Die Bruttoeinnahmen erreichten 22,8 Mill. P. und die Betriebskosten 14 Mill. P. Der Abschluß weist einen Reingewinn von 7 Mill. P. auf, von denen 0,3 Mill. auf Rücklagen, 0,12 auf Tantiemen und auf neue Rech-

nung 6,7 Mill. P. gingen. Von der letzten Summe soll jedoch trotz der Ausfuhrschwierigkeiten eine Dividende von 4% zur Auszahlung gelangen.

Economía Mundial (Madrid)

Nr. 68

Compañía Española de Minas del Rif

CONVOCATORIA

El Consejo de Administración, cumpliendo lo dispuesto en los Estatutos, convoca Junta general ordinaria de accionistas para el examen y aprobación de la Memoria, Balance y Cuentas del ejercicio 1941. La reunión se verificará en Madrid el día 30 del corriente, a las doce de la mañana, en el domicilio social (calle de Alcalá, 65).

Las Cuentas, Balance y Memoria estarán de manifiesto en la Oficina Central de la Compañía desde el día 21, para examen de los señores accionistas.

Tienen derecho de asistencia y voto en la Junta general todos los poseedores, al menos, de veinte acciones o los que, no poseyendo este número, se agrupen en la forma prevenida por el artículo 27 de los Estatutos.

Para concurrir a la Junta será necesario presentar tarjeta de asistencia, que facilitará la Oficina Central de la Compañía a los accionistas que lo soliciten, hasta el día 25 del actual, presentando las acciones o el resguardo justificativo de su depósito en un establecimiento de crédito.

Las representaciones o agrupaciones, a tenor del artículo 27 mencionado, se comunicarán en carta dirigida a la Compañía o mediante otra forma autorizada en derecho.

Madrid, 9 de abril de 1942.—EL PRESIDENTE DEL CONSEJO DE ADMINISTRACION.

130 624

Datum 11. Mai 1942

Nachrichten für Außenhandel (Berlin)

Nr. 107

Spanien — Abschluß der Riffgruben — Rückgang der Förderung und Ausfuhr

— foe. Madrid — Ende April fand in Madrid unter dem Vorsitz von Pablo Gárnica die HV der bekannten Grubengesellschaft „Minas del Rif“ statt, auf der der Geschäftsbericht und die Bilanz für das Jahr 1941 genehmigt wurden. Aus dem Geschäftsbericht geht hervor, daß die Gruben im vergangenen Jahr besonders unter den Schwierigkeiten der Kohlenversorgung und Materialbeschaffung einerseits und unter dem Tonnagemangel für den Abtransport der Erze andererseits zu leiden hatten. Dementsprechend werden die Aussichten für 1942 ungefähr in gleicher Weise beurteilt wie die Entwicklung des vergangenen Jahres.

Wie aus dem Geschäftsbericht weiter hervorgeht, haben sich die Hoffnungen der Gesellschaft auf eine Ausfuhr von rund 620 000 t, mit der man zu Beginn des Jahres rechnete, infolge des Tonnagemangels nicht erfüllt, da insgesamt nur 431 317 t (390 505 t i. V.) Eisenerz zur Ausfuhr kamen. Auf den spanischen Markt entfielen 82 940 t, d. h. etwa 50 000 t für Asturien und 32 940 t auf die Filiale der Altos Hornos de Vizcaya in Sagunt, die hier mit den Erzen der Ojos Negros gemischt zur Verhüttung gelangten. Zu Beginn des Jahres 1940 verfügten die Gruben über Haldenbestände von 480 000 t. Die Erzeugung belief sich im Jahre 1941 auf insgesamt 463 092 t. Ende Dezember 1941 verblieben Haldenbestände von 373 383 t. Die Bruttoeinnahmen der Gruben erreichten 29,2 Mill. Peseten und die Betriebskosten 12,5 Mill., so daß ein Reinüberschuß von 15,6 Mill. verbleibt. Von diesem Betrag werden 6 Mill. für Abschreibungen und Rücklagen verwandt, so daß ein Nettogewinn von 9,6 Mill. verbleibt, von denen 9,2 Mill. Dividenden (5,75 Pes. pro Aktie) Verwendung finden.

Nachrichten für Außenhandel (Berlin)

Nr. **105**

Spanien — Abschluß der Minas del Rif

— foe. Madrid — Dieser Tage fand in Madrid die HV. der berühmten Eisenerzgruben Minas del Rif (Span.-Marokko) statt, auf der Geschäftsbericht und Abschluß für 1942 genehmigt wurden. Nach dem Geschäftsbericht bestanden am 31. 12. 41 folgende Erzbestände: Oxyd Nr. 1 222 467 t, do. Nr. 2 136 020 t, Pyrite 14 851 t, d. h. insgesamt 373 338 t. Die Förderung erbrachte im Laufe des vergangenen Jahres 451 101 t von Oxyd Nr. 1, 38 680 t von Oxyd Nr. 2 und 53 912 t von Pyriten, d. h. zusammen 543 693 t. Die Bestände am 31. 12. 42 betrugen 178 338 Tonnen von Oxyd Nr. 1, 178 288 t von Oxyd Nr. 2 und 15 831 t von Pyriten, zusammen 372 457 t.

Während in früheren Jahren fast die gesamte Erzeugung ins Ausland ging, konnten im letzten Jahre die Bezüge des spanischen Festlandes mit insgesamt 115 740 t erhöht werden. Von dieser Menge gingen rd. 50 000 t nach Asturien. Der Geschäftsbericht erwähnt, daß die Gruben im vergangenen Jahr trotz der etwas gedrosselten Förderung unter dem Mangel von Facharbeitern zu leiden hatten. Gegenüber dem Vorjahr ist nur eine sehr leichte Erhöhung eingetreten. Im Laufe des Jahres 1942 wurden 94 Dampfer mit 561 386 t Erz Nr. 1 in den Hafenanlagen der Gruben beladen.

Der Aufsichtsratsvorsitzende teilte mit, daß durch eine Verbesserung der Aufbereitungsmethoden auch für das Erz Nr. 2 eine gewisse Besserung erreicht wurde, so daß auch heute für diese Sorte Ausfuhrmöglichkeiten bestehen. Erst kürzlich habe ein Abschluß über ein Drittel der heute vorhandenen Haldenbestände dieser Sorte, die auf 120 000—130 000 t geschätzt werden, unterzeichnet werden können.

Der Reingewinn des vergangenen Jahres erreichte 11 Mill. Peseten, wovon 10,6 Mill. als Dividende (6,65 Pes. je Aktie) zur Auszahlung gelangen.

In den Aufsichtsrat wurden neu die folgenden Herren gewählt: Luis Figueroa, Gabriel Maria de Ibarra, Enrique Carrion, Enrique Mac Pherson, Roman Levison und Luciano de Zubiria.

A 30 C 24

20. Mai 1943

Frankfurter Zeitung (Frankfurt a. M.)
253
Nr.

Abschluß der Minas del Rif. Die bekannten Eisenerzgruben in Span.-Marokko berichten, daß die Förderung 1941 451 101 t von Oxyd Nr. 1, 38 680 t von Oxyd Nr. 2 und 53 912 t von Pyriten, d. h. zusammen 543 693 t erbrachte. Die Bestände am 31. 12. 42 betrugen 178 338 Tonnen von Oxyd Nr. 1, 178 288 t von Oxyd Nr. 2 und 15 831 t von Pyriten, zusammen 372 457 t. Während in früheren Jahren fast die gesamte Erzeugung ins Ausland ging, konnten im letzten Jahre die Bezüge des spanischen Festlandes mit insgesamt 115 740 t erhöht werden. Von dieser Menge gingen rd. 50 000 t nach Asturien. Der Geschäftsbericht erwähnt, daß die Gruben im vergangenen Jahr trotz der etwas gedrosselten Förderung unter dem Mangel von Facharbeitern zu leiden hatten. Gegenüber dem Vorjahr ist nur eine sehr leichte Erhöhung eingetreten. Im Laufe des Jahres 1942 wurden 94 Dampfer mit 561 386 t Erz Nr. 1 in den Hafenanlagen der Gruben beladen. Es wurde mitgeteilt, daß durch eine Verbesserung der Aufbereitungsmethoden auch für das Erz Nr. 2 eine gewisse Besserung erreicht wurde, so daß auch heute für diese Sorte Ausfuhrmöglichkeiten bestehen. Erst kürzlich habe ein Abschluß über ein Drittel der heute vorhandenen Haldenbestände dieser Sorte, die auf 120 000—130 000 t geschätzt werden, unterzeichnet werden können. Der Reingewinn des vergangenen Jahres erreichte Ptas 11 Mill. wovon 10,6 Mill. als Dividende, das sind Ptas 0,65 je Aktie zur Auszahlung gelangen.